京城日報
朝刊
發行所　京城府太平通一丁目三十一番地　京城日報社

庭園新考　齋藤勝雄著　價約二・五〇　送二〇
本書は一天篇一の皇道精神より發したる日本庭園の傳統の方式と精神を探り、厚生的環境を吟味し現代庭園の正しい見方と造り方を述べたもの。
B6判二百頁・アート寫眞六〇頁　下旬出來
成美堂　東京日本橋・振替東京一七一九三

ムンダ守備隊奮迅

敵小癪の上陸企圖　水際に邀撃、粉碎

舟艇廿隻以上撃沈　東側の敵をも撃退

大本營發表（七月十五日十五時卅分）一、『ニュージョージャ』島の我守備隊は七月十四日『ルビアナ』島より『ムンダ』東側地區に大擧上陸を企圖せる米軍を水際に邀撃し其の舟艇二十隻以上を撃沈し殘餘を悉く敗走せしめたり
二、曩に『ムンダ』東方地區に進出しありし米軍の一部亦右に呼應し出撃し來れるも我守備隊は直ちに之を撃退せり

誘引し一擧に潰滅　海岸に一兵の足跡なし

【東京電話】わが前線基地ニュージョージャ島ムンダを奪取、ここに基地を推進せんと不敵な野望を逞しうせる敵は六月卅日レンドバ島に上陸すると同時にニュージョージャ島西北方岸ライス灣および東南岸に部隊を揚陸しムンダ奪取の態勢を示し、以來同方面には連日連夜海空陸にわたり苛烈な戰鬪が間斷なく行はれ修羅場と化してゐるが、その後さらにムンダ南方三哩文字通り一衣帶水のルビアナ島に侵出せる敵はニュージョージャ島西北、東南の兩岸の敵と呼應し遂にムンダ東側地區よりの上陸を企圖、十四日八時ごろから砲爆を開始して來た敵の上陸用舟艇は七十隻に及び、その中は兵員を他の中は軍需品を滿載してゐるものの如くである
この敵を引き寄せ一擧に潰滅せんと滿を持して待機してゐたわが海岸守備隊はよき敵よき所にござんなれと砲列は一齊に火門を開き猛烈極まる銃砲火を浴びせかけた、一方後方部隊もただちに出撃しムンダ東側地區水際は一瞬にして激戰々場と化した、敵上陸用舟艇群は吊瓶射ちのわが巨彈と銃彈の嵐の中に完全に捕捉され、直ちに混亂状態に陷り、われ先にと爭つて悉く潰走し去つた、かくて無謀的な敵の上陸企圖は完全に破摧され敵の一兵だに海岸にその足跡を印せしめず大損害を蒙り潰亂退走し去つた敵の兵員損害は一千二、三百名に及ぶことは確實である、一方ニュージョージャ島東南岸に上陸、ムンダを窺はんとする敵部隊は相川右岸から出撃し來つたわが部隊の果敢な邀撃の前に殲滅的大損害を蒙つてこれまた敗退した
しかしながらムンダの奪取、さらにあはよくばラバウルの奪還といふ不敵な夢を抱く敵の南太平洋方面における今回の反抗は必死の補給をはかりなほ執拗につづけられるであらう、これに對しわが必勝不敗の戰略態勢の基本は微動だにするものではなく陸海空三軍の士氣いよいよ昂り炎熱瘴癘の地に勇戰奮鬪隨時隨所に敵の反抗を破摧、去る六月卅日以來敵に與へた損害は艦船三十一隻、舟艇多數、飛行機二百機以上、兵員一萬餘名に及んでゐる、かゝる大損害にも拘らず敵はなほ反抗態勢に出てゐるのである、ソロモンの攻防戰はさらに激化するであらう、物量主義と世界制覇の野望に驅る敵の思ひあがれる不逞な行動を徹底的に叩き潰すため今こそ前線銃後一體となつてわが戰力の最高度を發揮すべきである

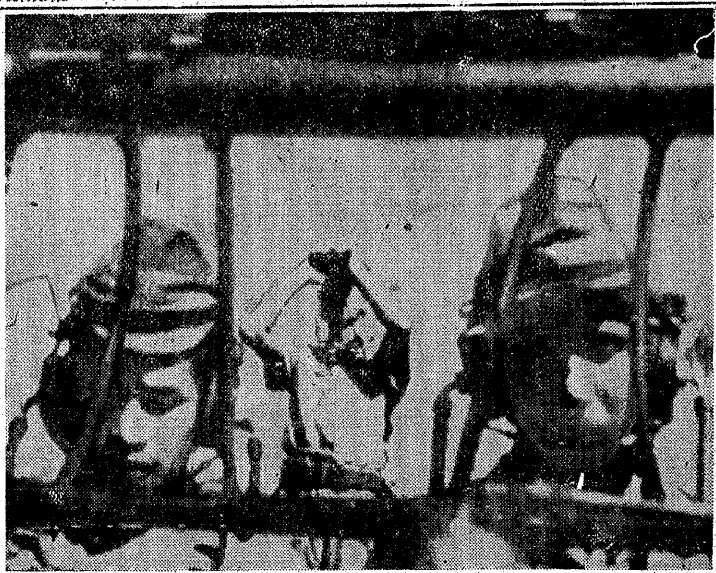
炎熱下儼たるわが海岸監視隊　陸軍省提供＝電送

社說　開かれたる幸運の門

一

皇國臣民たるの人格を持ち得た半島青年のために、更にまた新しい門が開かれた。それは、學徒就職に對する、劃期的なる施策の强力實現である。さきには徵兵制度が、海軍特別志願兵制度が、相次で決定し、半島青年は身を以て國家の難に赴き、悲忠の誠を捧げ得ることになつたのであるが、茲にまた銃後の知識人である大學、專門學校出身の半島青年が、內地並に半島に於て"此處もまた戰場である"とするところの各部署につき、挺身奉公をなし、その精神と學識とを國家のお役に立てることが出來るのは、自他共に慶ばしい限りとすべきところである。半島出身の學徒たるもの、總督政治の正しく强く、しかも親切を極めた致し方に感激し、報いるところがなければならない。

二

かつて、小磯總督は民間に於ける有力なる會社銀行の首腦者を招待して、半島出身の有爲なる青年のために適當なる職場を與へ、かつこれをよく用ひられたいと懇談したことがあつた。これを記憶する者は、本年九月卒業生よりして、內地ではその就職を極力斡旋し、半島に於ては總督府で就職せしめるといふ畫期的施策が發表されたのを見て總督府の斯くも積極的なる行爲とその親切に對して、感激措くところを知らない筈である。內地の官廳及び民間の會社銀行その他が、總督府の意を諒として採用を約してゐるのは、總督府ならびに當局の熱意に感動した結果と信ぜられる、半島青年はこの熱にも應へるの確たる決意に起つべきである。

三

內地の學生が、學窓から直ちに職域に赴き、行學一致の實を具現せんと念願するのは、その熾烈なる學への志願にも見受けられる。おそらく、半島學徒もこれに刺戟され、同じ皇國臣民たるの誇りの下に、從軍を志願する者の多かるべきは豫想されるが、文科系統の學徒にして銃を執つて起つ以外の者は、益々"戰ふための職場"を與へられるのである。但し、これは飽まで學業方面の成績優秀にして、皇國臣民たるのよき素質を持ち、總じて半島出身者としてその面目を傷つけざるものと認定された人物に限るのであるから、當局の親心に感謝し、之に應へる爲に一層の精勵を必要とすることは論ずるまでもない。

四

田中政務總監はその趣旨を述べて"本對策に依り就職せんとするものは克く自己の實力を省察し、徒らに待遇の良否、地位の高低または事務の繁閑等に拘泥して適職を得るの機會を逸してはならぬ"と訓へてゐる。即ち開かれた門戶に入るの資格を具備せよ、幸運の鍵を與へられた以上は、その職場に於て充分に精勵しわが手によつて運命を開拓せよといはれたものである。千里の道も一步より はじまるものであり、いかなる職域と職務も用意と勇氣を持つことによつて踏破し得るものであることは更めていふまでもない。半島學徒たるもの、拱手して美味を得んとする愚を敢てすることなく欣んで與へられた職域に奮鬪すべきである。

五

この機會に於いて、父兄が認識を改むべきを要望されてゐるが、まさに今日に於いて父兄は我子への愛情を、個人的なものから國家的なものへと置き替へねばならない。半島の都會地へまたは內地へ留學を遂つて最高の學問をなさしめ得る父兄は、資產を擁して敢て我子が就職による收入を計算に入れてゐないために、內地での學業を修了するや直ちにこれを膝下に呼び戾さんとし、また地位の低いところに就職するのを喜ばぬ傾向にあるといはれるが、決戰下に於て、一億が火の玉となつて敵を殲滅せねばならぬのを思へば私情は許されない。我子を國家に捧ぐるの意氣に起ち、よくこれを鞭撻激勵して、當局の親心に副はしめねばならない。

中央協力會議　第二日

總常會の革新形成　四委員會審議快足調

【東京電話】第四回中央協力會議總常會第二日は十五日午前八時より決戰精神、戰力增强、食糧增產、決戰生活の四委員會を一齊に開會政府側より東條首相、安藤內務、小泉厚生兩相、武藤情報局第一部長、技術院和田次長、內務次官、武井厚生次官以下各省關係官がそれぞれ關係委員會に臨み翼贊會本部側各局部長も列席、折しも同時刻から發令の防空訓練下に敢行、實踐の革新へと協議を進めた
すなはち第一委員會は決戰精神昂揚を中心目標に午前中に思想戰に關する議案十件、官民協力ならびに國民指導に關する議案八件を審了し、午後は教育革新に關する六件、緊急國民動員に關する六件の審議を進める豫定であり、第二委員會は企業整備七件、鑛工業五件、勞務八件合計二十件を午前中に審了したが、午後は技術向上と能率增進四件、生產增强行政四件、重點輸送七件その他六件に協議を進め、生產增强の隘路突破に全努力を傾注した
食糧國內自給非常增產に關する事項を審議した第三委員會はその指導に關するもの九件、供出並に責任生產十二件、經營高度化九件のうち四件、水產二件の諸側面より檢討、午前中に指導供出ならびに責任生產の廿一件を終り午後は殘餘の諸件に審議を進め、食糧國內絕對自給の決意を昂揚する決戰生活確立徹底に協議を進めた第四委員會は戰爭生活確立に關する議案十二件の審議に入つたが八時半到着の東條首相はそのまゝ同委員會に臨んだので一段の緊張裡にさらに生必物資適正配給一件、貯蓄ならびに防空關係一件、合計十四件を午前中に處理、決戰衣食住十件、國民運動四件その他二件は午後の議題として必勝生活、耐乏、建設の積極生活感を徹底すべく敢鬪した
かくて委員會審議を了り今次總常會の革新を實質形成した協力會議は十六日再び公開に歸り各委員長依り擔當委員會の重點を報告、政府側の所信披瀝、翼贊會本部は これを 受けて會議成果を即行結實せしむべき決意を闡明、翼贊統裁となる豫定である

食糧不足は贅澤だ　東條首相、異例の發言

【東京電話】東條首相兼翼贊會總裁は十五日の中央協力會議第四委員會に出席し約二時間半にわたつて決戰生活の確立、生活必需物資の配給などに關する活潑なる論議に對し熱心に傾聽しつゝあつたが席をたつに臨み左の如き發言を行ひ國民の戰時生活徹底化を說くとともに わが國の食糧不足は贅澤の結果であることを喝破したが、首相兼總裁が委員會に臨席して發言したことはすでに四回を重ねる協力會議においても全く前例のないことであり決戰下に戰ふ國民常會へ自ら陣頭指揮に當つた首相の熱意に應へ會議員一同は國民精神の昂揚、決戰生活の實踐への決意をいよいよ强固にしたのであつた

東條首相發言要旨

今日ひろく論議された決戰國民生活の確立、國民の士氣振興、生活必需物資の適正配給などについては政府も從來努力はして來たがまだ萬全でない點はあつたと思ふ今後は翼贊會とも協力してこれらの點を是正したい、しかし政治は制度が行ふのではなく人が行ふのであると思ふ、國民生活の確保は非常に重要な問題であるが今日大東亞戰爭の目的完遂のためには一億國民生活のほかに大東亞共榮圈における十億の民族生活の確保もせねばならぬので政府は日本國內とともに大東亞全體を考へてゐるのである、個々の問題については多少は不滿の點もあらうが日本は大東亞を一緒に考へて頂きたい
食糧配給については御論議の如く姙產婦、乳幼兒の食糧については充分考慮してゐる、しかしこれが萬全を期することは上に述べたやうに困難であり須らく創意工夫が必要である、自分は日曜日の散步で田舍道に市場で賣れないキャベツが路傍につまれ肥料とされるために腐るに委せてあるのを發見し調べて見ると中からリヤカー二臺ほどなど食べられるものがあつたので、さつそく農夫に訓戒を與へるとともにこれを隣接の工場の夕食のお菜に提供させた、現在にあつては一片の肉、一切の野菜も捨ててはならぬのであり、これを日本國中でやれば食糧不足などはない
チャンドラ・ボース氏は日本においてはじめて天國に出逢つたと感嘆した、配給機構の擔當者は政府として是正に努力するがキャベツや馬鈴薯を腐らせるのは政府と國民の共同責任である、理想論かも知れぬが自分は日本の食糧不足などとは贅澤である、蒙古では羊の肉と乳と茶だけで生活してゐる、蒙古人は日本に來て食糧豐富に驚嘆してゐる、彼らにはあらゆるものが食糧なのである、わが國の食糧不足は未だ贅澤が足りない、否贅澤なのである、甘藷、馬鈴薯だけでなくあらゆるものを食ふからは食糧不足は斷じてない、この戰時下にあつて國民はそれだけの覺悟がほしい
次に國民士氣の昂揚就中强健な氣魄の涵養についても全く同感であるが國民服、モンペなどの防空服裝は單に形式の問題ではなく、これを通じて精神を養成するといふ意味である、さらに演劇、文藝などの戰時下における國民士氣の昂揚に對して果す役割は重大であり談笑の間において國民精神を涵養するといふことも大切である、宜しく伸びる時はしつかり伸び縮む時はしつかり縮む時である
最後は自分が相撲や歌舞伎觀劇に行くことは大いによいとのお話があつたが、自分としてはそれが新聞を通じて前線將兵に報ぜられた時將兵達が如何なる氣持を抱くかといふことを懸念するものである

生活に融通性　石井局長發言

【東京電話】石井厚生省生活局長は十五日の中央協力會議第四委員會において決戰生活徹底、戰爭生活の確立に關し次の如く發言をした
決戰生活の徹底に當り節約第一主義で宴會の廢止、有合せの食料の活用等は是非必要である。これらの問題は既に議論ではなく實行の秋であるのでその實踐に邁進しなければならぬ、國民生活の決戰態勢徹底に關する基準の確立について隙のない融通のつかないものをつくるとは考へてゐない、大體の大綱を示し盛上る國民の熱誠に訴へて行きたい、各地方の事情をも照合して適當な措置を講じて行きたい

海軍異動

報道部課長　栗原大佐　平出大佐は軍令部へ

海軍省公表（七月十五日十六時）本日左の通り補職發令せられたり
海軍大佐　栗原悅藏
大本營海軍報道部課長兼海軍省軍務局第四課長
なほ前任者海軍大佐平出英夫は軍令部課長に補せられたり

新舊課長略歷

栗原大佐　群馬縣勢多郡荒砥村出身、本年五十歲、大正五年十一月海軍兵學校卒業、同六年十二月少尉に任官、昭和四年十一月海軍大學校卒業、少佐に任官艦名副長を經て昭和十年十一月中佐、同十一年十二月軍務局々員、同十二年十一月大本營海軍報道部々員に就任、支那事變下の海軍部隊の赫々たる戰果報道に勵精すること一年半餘、昭和十四年五月上海特別陸戰隊參謀、同年十一月大佐に昇進、上海方面根據地帶參謀を歷任、同年十二月佐世保鎭守府附、同十五年十一月軍令部出仕、軍令部課長の要職に就任今日に至つた

平出大佐　青森縣出身、本年四十八歲、大正六年海軍兵學校卒業、軍艦鹿島を振出しに樺、春日乘組を經て、十年東宮殿下御渡歐の砌りは供奉艦鹿島乘組となり十一年東京外國語學校專修科入學、十三年同校卒業後測量艦滿洲乘組、十四年給油艦鳴戶に乘組み同年暮[illegible]航海長、十五年駐佛武官輔佐官として渡佛、昭和三年歸朝後故井上良馨元帥附副官、吳鎭守府參謀兼防備參謀、第二遣外艦隊副官、軍務局二課勤務、練習艦隊副副官、軍令部參謀、十一年七月駐伊大使館附武官として十五年七月まで四年間イタリーにあつて活躍、歸朝後十五年七月十日大本營報道部課長兼軍務局四課長に就任この間大東亞戰爭勃發に際するや赫々たる戰果に呼應して國內外の宣傳情報などの報道任務に身命を賭して挺進した

寫眞＝新舊海軍報道部課長記者團と會見（右）栗原（左）平出新舊兩課長

橫須賀軍需部長に　早川主計少將

海軍省公表（七月十五日十六時）今般左の通り補職發令せられたり
海軍主計少將　早川貞吉
補橫須賀海軍々需部長
海軍主計大佐　井岡一雄
補海軍省軍需局第三課長

情報官を兼任　栗原新課長

海軍大佐　栗原悅藏
兼任情報局情報官（三）
命情報局總裁官房第二部勤務
海軍大佐兼情報局情報官　平出英夫
免兼官

想ひ出の獅子吼　惜まる、平出前課長

【東京電話】大本營報道部課長の激務に携はること滿三年最近健康を害してゐた平出英夫大佐は十五日附の異動で國民に惜まれながら軍令部課長に轉出した、開戰前から引つづいて大東亞戰爭の各戰果その他思想戰の第一線に心魂を傾けて盡瘁した功績は大きく圓轉滑脫な武人、海軍部內切つての歐米通として、また文化的感覺の持主としての聲望は高い、平出大佐の足跡でとくに注目されるのは艦上勤務に比して陸上勤務の多いことであらう
艦上生活では少尉候補生時代に吾妻に乘組みアメリカを初めて見、その後春日でアメリカ獨立百年祭に參加したとや東宮殿下御渡歐の砌りは供奉艦鹿島の乘組として渡歐、そこに測量艦滿洲で太平洋測量に從事したり、給油艦鳴戶でボルネオのタラカンを往復したことが當節南海に緣のある 思ひ出の 重なるもので昭和七年練習艦隊副官勤務以後は軍令部參謀、在外武官などとしてずつと陸上勤務であり、昭和十一年駐伊大使館付武官となるや當時の大使白鳥敏夫氏のもとにあつて活躍した
同十五年七月硝煙濃き歐洲から歸朝するや報道部課長の椅子に坐り開戰前の十六年五月廿七日の第卅六回海軍記念日には放送局を通じて『海戰精神を語る』と題し、かの有名な
われに艦艇五百餘、航空機四千餘あり
の獅子吼で帝國海軍不動の信念を率直に披瀝するとともに日本の對英米態度を表明して全世界に一大衝動を捲き起した、このほか戰況の放送に立つこと在任中を通じていづれも 歷史的な ものばかりで著なものだけでも十數回に及ぶがとくに滿天下の感淚を讚うた名放送としては『護國の神』と題し十七年三月六日ハワイ眞珠灣に散つた第一次特攻隊の九軍神を讚へた放送と、本年四月二日『提督の最期』と題し山口、加來兩提督の壯烈な最期を傳へた放送であらう、いづれも素朴なうちに熱烈たる情熱をもつた放送であり一億國民の耳に强い感動を與へたものであつた、眞に平出大佐は大戰緖戰期におけるわが海軍の勝利の記錄とともにあつたが、今惜まれつつ軍令部の要職に就いた、栗原新課長によつてここに決戰の期に處する勝利の仕上げはわれわれ確信をもつて待望してゐる

思想戰へ必中『紙の彈丸』　栗原新報道部課長抱負を語る

【東京電話】平出大佐に代つて報道部課長に就任した栗原悅藏大佐は十五日海軍省記者團と會見左の如く新任の抱負を語つた
決戰下における報道部の使命にかんがみその責任の重大さを痛感する、報道宣傳については全くの素人であり殊に平出大佐が偉大な功績をあげた後任なので大いに勉强しなければならぬと思つてゐる、昨今の戰局は今や決戰の樣相を呈してをり敵の反攻もいよいよ熾烈に展開されつつある、國家の總力を最高度に發揮すること今日より急なるはないと思ふ
從つて一億國民が現在もつてゐる力そのものが直ちに敵擊滅の戰力となり得るものだといふことを自覺するのが肝腎である、全國民が生產戰士であり、その決意は直接ソロモンの海域に關係あることを銘記しなければならぬ、思想戰においても現在もつてゐる力を國家の要請に應へて全面的に發揮することが勝利の原動力になると思ふ『紙の彈丸』の命中率をさらに昂め、無駄彈丸を發射せず照準をきめて百發百中の必中彈を打ち込むやうにしたいと思ふ

六大都市協力會議長懇談會

【東京電話】大政翼贊會では十五日正午中央協力會議休憩中道府縣六大都市協力會議長懇談會を開催
一、中央協力會議に引つづき開催さるべき地方協力會議運營方針
一、六大都市以外の全國有力市に市常會に代る協力會議を設置する件
一、六大都市區常會をところにより協力會議に改める件
一、地方行政協議會制度に即應し地區協力會議の新構想
などに關し本部としての方針を指示するとともに中央協力會議の成果をさらに實效的たらしむる方策協力會議の使命がますます高まりつゝある情勢にかんがみ、中央地方の聯繫を密にする具體案などに關し種々懇談した

經濟使節團歸國の途へ

【南京十五日同盟】小倉正恒氏を團長とする日華交驩經濟使節團一行は上海における中國財界人との懇談に引續きさる十二日以來南京において汪主席を初め國府要路と日華經濟合作の具體的諸問題につき腹藏なき意見の交換をなし、所期の目的をほぼ達成したので十五日午前九時南京發列車で離京、上海經由歸國の途についた

海務院船員部長　後任に石井少將

【東京電話】遞信省では海務院船員部長若林海軍中將の海軍復歸に伴ひその後任として石井敬之海軍少將を決定、十五日左の如く發令した
海軍少將　石井敬之
任海務院部長（一）
海務院船員部長を命ず
海務院部長（船員部長）海軍中將　若林淸作
依願免本官

總督府辭令（十四日）

穀物檢査所技師　木村武夫
依願免本官

消息

◇船津貞三氏（朝鮮油脂專務）大阪方面出張中十五日興亞で歸城
◇澁谷信治郞氏（朝鮮銀行東京支店支配人）新任挨拶のため十四日本社來訪

地方行政　協議會々長會議　來る廿日第一回招集

【東京電話】政府は戰力增强を目的とする企業整備、食糧增產など時局下緊要の最重要方策具體化のため來る十九日地方行政刷新後、初の臨時地方長官會議を開催、決戰施策の地方徹底を期すること となつたが地方長官會議開催を機會にさらに地方綜合行政の決戰的運營に資するため廿日午後零時半より第一回地方行政協議會々長會議を首相官邸に開催することとなつた
同會議は地方協議會々長たる阪、北海道 初め 九縣知事および沖野、曾我、相馬、荒木、辻山、橫瀨、加藤、土肥、田中の九地方參事官などが出席、內閣側より東條首相以下各閣僚および內閣四長官出席し地方行政刷新强化方策活用に關する措置要綱を中心に協議會の實際的運營問題協議會と中央との連絡問題、廳權特例發動の範圍などの根本問題について重要協議を遂げる筈であり、この第一回會合の結果中央と地方協議會との連絡大綱は本決まりとなり今月末を期して一齊に全國に開催される九地方協議會の具體的措置が定まるものとして重視される

投資を通じて戰線へ！
飛行機を！艦船を！飛行機造船關係諸工業の擴充を！
山一の投資信託は之等產業の膨脹と五年後に皆樣の受ける成果とを考慮して組立てました。投資を通して戰線へ！　山一の投資信託へ御參加下さい。
一口五百圓―說明書贈呈
只今　第八次申込受付中
山一證券　京城支店　京城府黃金町二丁目

頭腦明快

うつうつに
ルーサ
三十錢　五十錢　一圓　藥店にあり
東京・神田・神保町　アルス藥品部

¥.25　¥.45
夏の眼疾に‥
藥效定評の優良眼藥

疲れ目　トラホーム　充血　霞み目　等に
スマイル
販賣元　京城朝鮮藥品株式會社　振替口座京城二七、一〇八番
發賣元　株式會社　玉置商店

食慾不振　消化不良に
タカヂアスターゼ
登錄商標
三共 SANKYO
醫療藥品
タカヂアスターゼは一般麥芽性ヂアスターゼとその組成を異にし澱粉糖化力の著しく大なることは勿論、麥芽、蛋白質、ペプトン脂肪、纖維素其他數類分解酵素等數種を含有し、食慾不振、消化不良、其他胃腸機能低下に適應す。
（錠）30錠　100錠
（末）14瓦　28瓦
三共株式會社　東京・室町

公益　製粉機と粉碎機　優先
【在庫豐富即納】
主トシテ小麥・蕎麥・米・粉・高粱・等
純白ノ製品　最高ノ步止　最上ノ能率
チルドロール製粉機
高速度粉碎機
全國各地製粉會社　全國製粉配給組合　御用達
大豆・黃粉・脫脂糠・高粱・唐モロコシ
魚粉・粉殼・カキ殼・木片粉末・鑛山用
藥粉・乾燥草・豆粕・化學工業

製造發賣元
㊣ 土井正機械製作所

空瓶を藥店へ
炎暑にひるまず增產に邁進できるよう…榮養＝ビタミンADをハリバで補ひ、體力を充實しませう
服用後の空瓶は資源愛護の爲め藥店へ
ハリバ

戰力へ魚介の確保

小漁業を指導增產獎勵

各道水產課長會議

現下國際の水產業は各種資材の深刻なる制約乃至漁況の異變といふ大なる惡條件に際會してゐるのであるが、總督府ではこの惡條件を克服し、沿海たると內水面たるとを問はず漁場の利用開發を行ひ、鮮魚介の增產を期するため十五、十六の兩日午前九時から第四會議室に水產課長會議を開催、當面の問題につき各般の打合せを行ふ

第一日は國民儀禮に續き別項の如き鹽田農林局長訓示、次いで水產試驗場の機構統一につき協議し、午前の日程を終了、午後は一時再開、打合せ事項に入り同五時終了　第二日は打合せ事項を協議する、打合せ事項は

一、沿岸漁業獎勵に關する件
二、內水面漁業の指導獎勵に關する件
三、水族蕃殖保護規定の緩和に關する件
四、鮮魚介の配給統制に關する件
五、漁用松炭油使用に關する件

で、第一は主として小船による沿岸小漁業の指導獎勵により魚介の增產を期し、第二は今回臨時豫算の協贊を經た新規事業として豫算約十萬圓を以て養魚場の設置、公魚の增產、淡水魚公定價格の設定等をその內容とし、特に內水漁業組合の適宜設立方につき打合せを行ふ、第三の水族蕃殖保護規定の緩和は戰時非常對策として朝鮮漁業保護取締規則五、六條の規定中魚介藻類採取禁止を緩和し以て非常時增產に資せんとするもの、第四、鮮魚介配給統制は別項の通り、第五の漁業用松炭油使用は各道に製造生產せる漁業用松炭油の配給は漁業組合聯合會一本を以て受荷し、これを各漁業組合に配給せんとするものである

魚介統制要綱

總督府ではかねてより鮮魚介の配給統制に關し、物資統制令に基く法令を發布して實施すべく研究中であるが、これが實施を見るに至るまでには各種の事情により相當の期間を要するので、今回の水產課長會議を機とし、暫定的に鮮魚介統制要綱を策定、行政的措置を以て關係方面協力のもとに自治的にこれを實施すべく打合せを行ふ右要綱は（一）統制品目（二）陸揚地の指定（三）集荷計畫及び出荷方法を規定し、鮮魚介の圓滑なる出廻を期したものである

機構の整備強化

鹽田農林局長訓示

我半島水產界を通觀するとき、食糧增產對策の急を告ぐる聲高く、臨時議會に於て水產施設費として松炭油使用助成費及び淡水魚增殖施設費百四十八萬餘圓を認められたのであるが之は半島水產業の現下の情勢、即ち各種資材の深刻なる制約と漁況の異變を克服し食糧增產を期する施設の一端を豫算化せるに過ぎず、他に沿海たると內水面たるとを問はず漁場の利用開拓又は生產物の處理等に付き各位は眼前に橫たはる諸種の惡條件を克服し、徒らに因循、前例等に泥まず勇敢に凡ゆる創意と工夫を凝らし奇想天外より到る機構の如きも躊躇せず、又自由放任、模倣依存と云ふ樣な從來の弊風は斷然拂拭して大局的見地に立脚した水產業の革新的施策と之が運營を期せられたい、斯くすることに依つてこそ始めて決戰下水產報國の使命を完ふし得るものと確信致すのである

今回各位の御參集を煩した所以のものも第一の議題たる水產試驗機關の整備に關する事項を初めとし、其の他の事項に付いても要は如何にして半島の兵站基地としての任務を擔當して行く上に於て朝鮮水產業の決戰的動員體制を確立するかにあるのである

而して今般の打合事項水產試驗に關する機構整備に付いては現在の如く國又は道が各々獨立事業として經營し、相互關聯を有せない機構を以つては、國家要請に應ふる所以に非ざるやに思料せらるるので、現行機構の整備強化の方策に關し各位の深き知識と經驗に基き適切なる御意見を聽取し、其の他の提案事項に付いても既に申述べた如く又提案の理由にもある樣に何れも緊要なる案件であるが故に、充分協議の上、戰力增進上現下國家的要請と業界の實情に適應する施策を講じたい處である

尙此の機會に於いて當面する二、三の事項に付て所見を述べ各位の深甚なる御留意を促したいと思ふ

第一水產製品の統制に就て　魚介藻類の製品は戰時下國民榮養給源として必要なる食料品なるに拘らず、近時公定價格に於て製品規格の定なきものは著しく品位低下の傾向にあるので、之が弊害を除去する方法の一として、本年五月告示第六一〇號を以て櫻干品、燒乾品、燻製品、粕漬、味噌漬等の製品には禁止的價格を設定したのであるが、尙今後不急不用と認めらるる加工品は之が生產を抑制すると共に廢業品等從來に比し著しく品質不良のものもあるやに見られるので、之等に對しては漸次水分含有量の規格を設くる方針であるが故に、適當なる指導を加へられたい、又最近食料向魚粉の製造を企圖する者簇出し、之等の中には從來肥料向なりし雜魚を原料とし、食料との區別明瞭ならざるものあるやに見受けられ、水產製品の品位保持上、將又國民保健上影響尠からざる事項と思料せらるるので、既設工場は勿論、新規計畫に對しても製造設備、原料需給關係等に充分注意せらるると共に、之等の價格に付いては食料飼料兩品の均衡につき留意し指導監督の十全を期せられたいのである

第二貯蓄の獎勵に就て　近年漁村振興運動、水產報國運動等の徹底又は備荒貯蓄の獎勵等に依り漸次貯蓄成績の見るべきものを見るに至つたが、今尙其の成果香しからざる向あるは遺憾とする處である、更に前敍の趣旨を體して一段の貯蓄獎勵を要望する、殊に水產業は漁期等の關係に依り一時に多額の收入を得る場合が多いのであるから、過渡の事業を克く勘案して漁家の經濟的指導にも充分注意を拂ひ收支の均衡を失せしめざるは勿論、冗費は少しでも貯金又は國債購入等に振當てしめ長期の蓄積を獎勵する等の施策を講ぜられたい

第三水產團體の指導監督に就て　近來各種統制事務は一段と複雜多岐を極め、水產團體役職員の責務は愈々重荷せられたので、愈々工夫し團體事務の刷新合理化を圖り難局の打開に努めねばならぬ、特に最近物資關係、價格等統制令關係の不祥事件を屢々耳にすることは洵に遺憾とする所である、即ち物資關係に付て一例を擧げれば理事者の不用意に依る不正又は不良物資の買取販賣、重點配給等に籍口する緣故又は情實配給或は部外への橫流の如き數ふるのである、又物品會計の紊亂は各團體の通弊の如くにも觀取せられるので、先般特に通牒を發して各位の留意を促して置いた次第であるが重ねて之が整理刷新を望むものである、なほこの際特に要望して置きたいことは團體役職員の修養鍊成を徹底して團體の經營者として又指導者としての人格の陶冶に努め以て大義を基調としてその持場々々を確保せしめられたいのである

終に一言附加へていふが、現下の水產業界を通觀してみるに魚介藻類又はその製品の價格の好轉より經濟的に惠まれたる者ある反面、漁業用資材就中燃料油の配給強化によつて機船漁業者は甚大なる影響を蒙り、殊に朝鮮漁業の花形として國家資源的にも重要な使命を果して參つた鰮漁業が昨年以來未曾有の不漁に際會し直接經營者は申すに及ばず國家社會に深刻なる打擊を與へたことは眞に痛恨に堪へぬ次第であつて、斯る明暗相錯綜せる業界第一線の指導の任にある各位の御勞苦は察するに餘りあるものがあり水產業としては方に重大局面に逢着した感を覺ゆるのである

此の間に處して各位は克く時局の要請を察し更に移り行く環境事態に卽應善處し以て好況に惠まれたる者に對しては浮華輕佻に流れざる樣自制自戒を促すと共に資材難又は不漁のため業界に萎靡沈滯の氣風を釀さざる樣特段の御努力を願ひ飽く迄不撓不屈の常在戰場精神を昂揚され戰力增強に挺身されんことを熱望する次第である

朝鮮に工務官設置

物資營團の設立に呼應

【東京電話】半島に於ける企業整備に關聯する朝鮮產業物資營團令並に官制改正案は、目下總督府において立案中で近く關係當局との間に折衝が開始される筈であるが右官制改正に於いて工務官の制度が新たに設けられることとなつた、同工務官制によれば朝鮮を三地域に分ち、各地域に數名の工務官を置き、工務官は區域內の企業監督、金屬回收、勞務調整、資材の配給、その他工場の監督の事務を司り奏任官とし、事務官の補佐として判任官たる工務官補を置くことになつてゐる、工務官制は內地において近年實施したもので、三區域に分ち一區域毎に廿數名の工務官が駐在して相當良好な成績を擧げてゐるのに鑑み朝鮮においても大體この趣旨に卽して實行することになつたものである　產業團の機能を具備するこの制度は企業物資營團の設立と呼應し今後の運用には劃期的なものが豫想されてゐる

鮮滿支商議理事會

十五、六兩日平壤に開催

【平壤電話】北方經濟圈相互の連繫をいよいよ緊密化する第九回鮮滿支商工會議所理事會は十五、十六の兩日平壤商工會議所に開かれるが、初日の十五日は午前九時今井平壤商議會頭司會のもとに開會、滿洲より諸岡新京常務理事ほか七名、北支より三角北京理事（代表）ほか六名、蒙疆より白神張家口理事、朝鮮より田村朝商理事、杉山京商理事ほか鮮內各商議理事ら廿五名計約四十名出席、國民儀禮の後今井會頭の挨拶、池平府尹の祝辭あつて『朝鮮の經濟と產業』と題する安田內務部長の演述を聽取、議事に入り左記議案を順次上程審議して正午一旦休憩、午後は一時半から右議案の審議を續行全議案を可決同五時散會する　なほ二日目の十六日は午前八時半一同打揃つて平壤神社に參拜ののち府內を視察同十時半鎭南浦に向ひ港灣設備その他を視察して全日程を終るが一部は水豐ダムを視察する、議案左の如し

一、麗水より滿支方面へ鮮魚輸出に關する件（麗水）
一、商業對策と自給體制の經營方策に關する件（新義州）
一、滿支における物價政策ならびに企業整備につき承りたし（京城）
一、各地における勞務需給調整ならびに軍需產業方面に對する生必物資の配給に關し承りたし（平壤）
一、滿洲產雜穀の朝鮮移入激減に付その實情を承りたし（咸興）
一、佳木斯又は牡丹江と釜山間直通列車運行方望に關する件（牡丹江）
一、鮮滿華輸送の改善強化に關する件（北京）
一、鮮滿支物資交流物資その他經濟情報の共同調查機關常設に關する件（淸津）
一、各地における各種物價ならびに勞銀等の實際の開值を調查し年數回秘密情報として交換したし（咸興）
一、決戰體制下鮮滿支會議所又は商工公會の重點的運營に關しその具體的現況を承りたし（釜山）
一、鮮滿支商工會議所又は日本商工會議所の內既に新機構と改組せられたるものもあるやに聞く爾來の運營上における實情承りたし（大邱）
一、北支日本商工會議所改組後における運營狀況に付承りたし（大田）
一、滿洲商工公會法改正の件を運絡強化に關する件（新京）
一、各商工會議所間の人事の交流に關する件（石門）
一、商工會議所商工會專務局員鍊成に關する件（安東）
一、朝鮮に於ける商工經濟會機構の實現したる場合鮮滿支連絡會の組織を如何にすべきや（大邱）

前月より微騰

六月京城卸賣物價

（京城商議調查）六月中の京城府內卸賣物價指數（基準昭和八年平均）は總合品目八十六種中騰貴せるもの、の大麥、小麥、サイダー、豚肉、生糸の五種、下落は馬鈴薯のみで他はいづれも保合、總平均指數は二五一、六一％と前月に比し〇、四七の微騰を示した

鍛へる若人

決戰半島の優良青訓所　⑧

"米英"必殺の氣魄

皇軍の資質を鍛ふ

平南の卷

箕林特別鍊成所

"エイーツ、ヤアーツ"と烈帛の氣合をかけ木銃をしつかと構へた壯丁達の眉宇には"大君の邊にこそ死なむ"の固き決意が漲り一突きごとに鬼畜米英必殺の氣魄が鍛へられて迸つてゐる——こゝ箕林特別鍊成所では訓練生五十八名に指導教官一名、專任教師三名が毎日捨身の鍊成を施してゐる、昨年九月一日開所以來既に九ケ月の鍊成だが、各個教練から部隊教練へと滯らず進み、鍊成の實績は未教育の半島人適齡男子に對し將來軍務に服する場合の必要なものを寸分の隙もなく叩き込んでゐる、下層階級のしかも未教養者ばかりを寄せ集めた特別鍊成所は何處でも出席率の惡いのを憂ひてゐるが此處は約八％で上の部に屬する成績をといふ、開所以來の指導方針について教官[illegible]は自信にみちた腕を張つて次の樣に語つた

開所當時の約三ケ月間は訓練生の出席督勵が毎日の日課でした、彼等の殆どが日傭ひ勞務者であり、未教育者である關係から手を換へ品を換への督勵が必要でした、そのうちこの鍊成が如何に大事であるかを自覺しますとその次は國語の問題でした、何しろ短期間の教育だけに先づ教練を通じて國語を會得さすといふ遣り方でゆきましたが、その結果現在では三分の二以上が不自由を感じない域に達しましたので來る九月に訓練終了で社會に出たら必ず中等學校出身者以上の働きが出來ると私も思ひます

物心づく頃から日雇ひ稼ぎで來た彼等は極めて素朴單純で聞かないこれが"神兵になれる"といふ喜びに溢れてゐる、その決意を所生の大川君に聞かう

最初は相當辛い思ひをしました何しろ限られた糧米で勞働以外の

鍊成を受けるのですから疲れます、しかし今では毎日が皇軍への聖き資質獲得の爲の鍊成で送られます、教官殿から教はる一つ一つをしつかと身につけて日常生活を發展させるのですから有難さでいつぱいです

この熱のこもつた言葉によつても所生全體が立派な皇軍の素質を鍊へて來つたことが推察出來よう、元來壕末の喧嘩は賭博が主な原因でこの管轄內は日雇ひ勞働者の大部分であつた、ところがみな若者達も近頃では姿を消し、鍊成によつて皇民として新らしい生活に踏み出した鍊成所である

【寫眞＝木銃訓練中の箕林特別鍊成所生】

皇民化へ驀進

連日火を吐く猛訓練

上靈青年訓練所

靈さは大興の試煉であり形なき道場である、灼熱の下でこそ敢鬪精神と必勝不敗の信念を養はうと意圖第一分隊、第二分隊から成る上級第一分隊と、第二分隊から成る錬實分隊をもつて編成され隊員五百六十名（女子三百餘名）は皇民化へ驀進の鍊成をなしてゐる、この隊では內鮮一體の精神訓練、國防國家體制の確立、國體的規律訓練、生產報國の五項目を至上目標として熱鬪一丸火の吐く訓練に勵むのであつて、その

組織としては　普通訓練、綜合訓練、大詔奉戴日訓練の三つに分れ、普通訓練は毎週月、水、金、綜合訓練は第一、第三の兩日曜日にある　次は大詔奉戴日の訓練でそれ一時間半に亙つて詔書の奉讀、聖訓奉唱、決戰歌曲の高唱、決戰鍊成講座、軍隊式訓練、言語動作、敬禮集團訓練等に及んで神兵の資質を遺憾なく叩き込んでゐる——これらは指導教官の不屈の

氣魄から滲み出た嚴格な教訓によつて生かされる鐵の鍊成に熾心肝膽を碎いてゐる後援隊長は、日增に戰鬪上の一路を辿る隊員の狀態について樂しげに微笑しつゝ語る

迫力ある訓練が各職域において如實に現れその效果は大きいと思ふ、全隊員を皇軍の一員として立派に戰場へ屍をさらす覺悟とした信念を皆が持つやうになりその決意が職場にも生かされてゐるのは何よりも有難いことです。

特選一席『海に鍛ふ』　南山寫友會　水友章

移出牛の防疫

初の所長會議開催

內地に於ける食糧增產のため最近朝鮮牛の移出は漸次增加してゐるが、これに伴ふ役畜傳染病豫防のため、總督府では今回檢疫事務の刷化を圖り、新たに釜山、元山、鎭南浦の三ケ所に移牛檢疫所事務を集中、從來道知事が施行してゐた檢疫事務をこれに移管し初の檢疫所長會議を十五、十六の兩日午前八時半から總督府に開催した　本會議は機構改革に伴ふ事務打合せ及び將來の檢疫所運營方針を協議するもので、附議事項は次の通り

（一）鎭南浦及び元山移出牛檢疫所開廢の際に於ける臨時措置に關する件（二）平安南北道及び黃海道牛の移出牛檢疫に關する件（三）移出牛飼養管理の指導監督に關する件（四）移出牛の飼料に關する件（五）牛結核檢查に關する件（六）廢止檢疫所の備品及び設備の處分等に關する件（七）移出牛檢疫所事務分掌に關する件（八）豫算經理に關する件（九）會計事務取扱に關する件（一〇）人事文書の取扱に關する件（一一）物動關係重要物資配給申請に關する件

朝鮮經濟懇談會

九月末京城で開く

東亞經濟朝鮮委員會では十四日午後一時半から朝商役員室に於て東亞經濟懇談會朝鮮部會常任委員會を開き大東亞經濟懇談會朝鮮部會の運營方針及び九月下旬開催する朝鮮經濟懇談會の下打合せを行ひ、終つて本月廿九、卅日新潟市で開かれる日本海經濟懇談會出席者の協議を行つた結果、朝鮮側から山名本府文書課長、鈴木城大教授ほか十名が出席することに決定をみた

稅務監督局長稅關長會議

總督府では來る廿八、廿九兩日稅務監督局長會議を、翌卅、卅一の兩日稅關長會議を本府においてそれぞれ開催、當面の諸問題について種々協議を遂げる

協同油脂の性格を轉換

鰮漁業救濟に持株三井へ肩替

昨年度未曾有の不漁に終つた鰮漁業は關係業者に相當深刻な打擊を與へたが、これら漁業者救濟のため總督府の肝煎りで協同油脂の漁業者持株を三井に肩替りせしめることとなつたが、その結果は油脂統制會の朝鮮進出と共に協同油脂の全面的性格轉換を見ることゝなり注目されてゐる

元來、同社は鰮漁業者を以て設立された特殊會社でその資本も關係五道の水產組合、漁業組合が二萬株、油肥業者が一千株、水產組合關係漁業者の積立備荒貯金によるもの四萬四千株、硬化油、グリセリン統制會社五千株に三井の三萬株を以て構成されてゐるが昨年の不漁により協同油脂側では右のうち漁業者備荒貯金による四萬四千株を三井に肩替りさせ業者の資金に充當させんとしたがその後結局硬化油グリセリン統制の五千株を除く合計六萬五千株が肩替りすることになつた模樣で、その結果、同社は實質的には三井の企業會社となるわけであるが特殊會社としての設立當時の事情もあり首腦部人事を如何にするか、この點については未解決の儘となつてゐる

株式市況（十五日後場）

朝取短期

銘柄	大引	高値	安値
高周波	[illegible]	[illegible]	[illegible]

不遜な米空軍

重慶官民の反感

【盛京十五日同盟】在支米空軍の重慶政府に對する不遜なる態度と差別待遇に對する重慶官民の反感はいよいよ深刻化しつつあるが、最近の情報によれば蔣介石と在支米空軍司令官シエンノートとの間に激論が行はれ、重慶側の反感は遂に表面化したといはれる　すなはち去る六月廿六日重慶空軍と在支米空軍との臨時圓卓會議の席上シエンノートは最近兩者間の感情融和を害し種々問題を惹起してゐるが、これが原因は支那側飛行士に對し米軍と同等の待遇を與へないからであるとして之に對し蔣介石は根本原因は米國の物資輸送契約の不履行にあり更に米人飛行士の支那人を劣視する優越感に加ふるに彼らの風紀紊亂に起因するものであると痛烈に反駁した

記念物を盲爆

鬼畜の英空軍暴擧

【ベルリン十四日同盟】英空軍は十三日夜西部ドイツのアーヘンに對し徹底的な盲爆を加へ、市の中心にある住居街および古刹、公共建物などの立ち並ぶ各所地域に爆彈を集中したため數多の由緒ある歷史的記念物が無慘に破壞された中でもシヤルルマーニユ大帝の遺骸が安置されて世界的に有名なアーヘンの大伽藍は數個の燒夷彈を受けて大破し、西紀八百五年に同大帝の宮殿跡に建立された有名な宮殿教會の屋根も破損した、市廳舍も歷史的、美術的に高い名譽を博しながら火災のため大損害を被つた

また三十五名のドイツ皇帝が戴冠式を行つたといはれる戴冠式場で有名な市公會堂は最も甚大な被害を受け建築美術史上貴重な公會堂の頭も火炎で燒け落ちて完全に破壞され戴冠式場間も火災で大破した

さらに有名なるクーフェン美術館も破壞され、このほか聖アンヌ、聖エリザベス、聖ヨゼフ、聖マリー、聖アダルバートなどの多數寺院も被害を受けまた一病院は特に酷い損害を被つた

大株短期

銘柄	大引	高値	安値
鐘紡新	七二・四	七二・四	七二・〇
鐘紡	一四〇・四	一四〇・四	一三九・六
東洋紡	一四三・九	一四四・〇	一四三・九
日石	七一・二	七一・二	七一・二
日立	—	九〇・〇	八九・九
帝人新	七一・一	七一・一	七〇・五
郵船	八六・五	八六・四	八六・一
商船	七六・三	七六・四	七六・三
三重工	九五・一	九五・一	九五・一
神戸鋼	八九・七	八九・七	八九・七
郵船新	[illegible]	[illegible]	[illegible]
チツソ	[illegible]	[illegible]	[illegible]
日紡新	[illegible]	[illegible]	[illegible]
帝人	[illegible]	[illegible]	[illegible]
倉絹新	[illegible]	[illegible]	[illegible]
航空新	[illegible]	[illegible]	[illegible]
日產業	[illegible]	[illegible]	[illegible]
日立新	[illegible]	[illegible]	[illegible]
日管	[illegible]	[illegible]	[illegible]
日鑛	[illegible]	[illegible]	[illegible]
日糖	[illegible]	[illegible]	[illegible]

東株短期

（第一部）

銘柄	大引	高値	安値
郵船新	[illegible]	[illegible]	[illegible]
三菱重	[illegible]	[illegible]	[illegible]
鐘新	[illegible]	[illegible]	[illegible]
帝人新	[illegible]	[illegible]	[illegible]
日立	[illegible]	[illegible]	[illegible]
日管	[illegible]	[illegible]	[illegible]
日石	[illegible]	[illegible]	[illegible]

（第二部）

銘柄	大引	高値	安値
滿鐵	[illegible]	[illegible]	[illegible]
郵船	[illegible]	[illegible]	[illegible]
北炭	[illegible]	[illegible]	[illegible]
鐘紡	[illegible]	[illegible]	[illegible]
洋レ新	[illegible]	[illegible]	[illegible]
小倉新	[illegible]	[illegible]	[illegible]
麥水新	[illegible]	[illegible]	[illegible]
日鑛	[illegible]	[illegible]	[illegible]
滿業	[illegible]	[illegible]	[illegible]

隨想錄

小磯總督は記者團との定例會見で地方行政の刷新を語り、こまかい面の機微にさへ通じてゐるところを示した▲總督の言葉のなかで味ふべきは"面長のみがいかに誠實であつても駄目で、面吏員が面長と同じ心でやらねば困る"といふ點である。これは當り前のことであり乍ら、今日當り前のことである狀態に置かれてゐない▲說をなすものあり"總督さんは氣がつきすぎる"と。だが、我等をもつて云はしむれば、總督がこんなにも小さなことに發言する必要がある程に、朝鮮はまだ發展の途上にあるのだ▲それともう一つ官民共にまだまだ總督を安心させる處に至つてゐない。全部がさうではないが、安心させない部分が殘つてゐるのだ。從つて、官民協力して總督に苦勞をかけぬ處に達せねばならない▲面長には知事、參事官であつた人物が就任した。それは總督の說く"道義朝鮮"建設に共鳴し、これに力を致すの熱意をもつて、下部組織を引受けたものと理解出來る▲この面長の意氣を生かすも殺すも、面吏員の心にあるのだが、これはまた一般にもあてはめて考へられることで、卽ち一致協力の外に事を成就せしめる方法はない。總督の言葉には、それが含めてある▲面長がよしんば以前は知事であつたにしろ、その椅子に坐ると郡守の下位に置かれ、指導と監督を受けるそこに組織と人生との妙味があるのも見のがしてはならない▲要するに、組織ならびに機構を重んずると、上下一致して決戰下の御奉公を全うするを總督は訓へたのであるから、これは官吏への言葉とだけ聽かず、一般も深く總督の意に副ひたいものである。

文化

あを海原（1）

百瀨千尋

朝鮮に海軍志願兵制が布かれて初めて迎へる海の記念日をひかへ新しく生きる『うなばら』の概念を述べるのはうれしいことである。

京都帝國大學小牧教授は、古典に見える『葦原中國』の『あし』が『あさ』『あす』『あした』などと語源を同じくし、又『はら』は廣いところで、日出づる處、東を意味したアスの古語に起源したギリシヤ語のアジヤであつて、『葦原の中つ國』は卽ち日出づる國アジヤの中心國、アジヤに於ける世界の中心國の意であると解釋してをられる。

『あしはらのなかつくに』日本は周邊『うなばら』をめぐらす島國で、神代ながらにしてわれわれは海洋民族としての生活を營んで來たのである。

『伊弉諾尊』三子に勅任して曰く、月讀尊は以て滄海原の潮の八百重を治すべし』と日本書紀にあるやうに、天にあつては月讀尊を月の神として日の神天照大御神ともども天上の世界を治しめたまうて月による潮の干滿をつかさどらせ給ひ、地上では『素戔嗚尊は以て滄海原を御すべし』と、滄海の世界を統治せしめられたのである。

大祓の祝詞の中に『荒鹽の鹽の八百道の鹽の八百會に坐す』とあるが、滄海原の潮の八百重といふ言葉は、遠いはるけき海のはてまでの意であつて、そこに遠大なる皇祖神の大御こころのほどもうかがはれるのである。

『うなばら』或は『あをうなばら』は『あしはらの中つ國』皇國日本を中心として『よもつくに』『四方つ國』ひいては蠻夷（米）暗戎（英）などの世界の周邊國までもまつろはし、しろしめす潮の八百道であるとともに、又實に『うなばら』或は『あをうなばら』の概念も皇孫御統治の對象であつたといへるのである（筆者は朝鮮文人報國會短歌部會長）

不連續線

念誦

誰でも正午の默禱の時には、心の中に感謝と誓ひを念誦するに相違ない。私は常に『皇軍勇士よ。武運長久で戰つて下さい。そして、戰死された方の英靈よ。ありがたう御座いましたが、この上ともに國を護つて下さい。私も一生懸命に御奉公をすることを誓ひます』と口ずさむのだが、初めの勇士と英靈とに對する祈りには微塵の僞りがないのに『私も』から先きを唱へる時には、さすがに顧みて恥なきを得ぬ。いつの日になつたら、臆することなく念誦し得ることか。

"若草歌劇團"

封切館若劇に專屬經營

出演不足の對策として劇場を母體とする劇團若くは樂劇團の經營が考へられてゐるが、若草劇場では同樣の腹案を持つてゐたが、かねて經營難を傳へられてゐた新世紀樂劇團を接收し、これを全面的に改組してその名も『若草歌劇團』と改め近く誕生することになつた　既に契約上の手續きも終へ準備も整へられて居り當局の許可を待つてゐるが、第一回公演は八月第三週目を豫定されてゐる、從來のこの種團體の經營は人件費雜費が必要以上に掛り過ぎた氣味で、この點劇場がやれば充分節約することが出來、その餘剩を舞臺に使へば立派なものを見せられる譯で、優秀な脚本もどしどし手に入れて眞に健全な娛樂を生み出し度いと劇場側では語つてゐる

京日俳壇

高濱虛子選

王宮の中の住居や靑簾　十川せつ女
夏柳妓生學校長鼓鳴る　蔚山　芝尾湧女
航海のながき疲れや暑の路
餘念なき吾子の豫習や蚊遣たく　京城　神原翠草
綠陰に來て冠の紐ゆるめ
桑畑にせばまる路や閑古鳥　大邱　吉津圓女
よき桃と知りて袋を掛けにけり
代馬の口先とつていとけなく　群山　秋風洞

【夏季雜詠】七月廿日（火）締切▲官製ハガキに一人一枚一句づつ認め五枚以內

保育講習會

京城府內幼稚園長親和會では廿一日（水）から廿五日まで安國町の徽文國民學校講堂に吉木梓氏を招き保育舞踊の講習會を開くが、特別講座として京畿道及び京城府各視學の時局下保姆としての心構への講話がある　十八日（日）までに鍾路區淸進町一八八幼稚園長親和會幹事南原一誠氏あて申込めばよいが詳細は前記南原氏に照會のこと

文化だより

◇鄭末朝氏（新展推薦日本畫家）十五日午後九時京城驛發〃興亞〃で途中別府の故松田樂光氏遺族を訪問の後歸洛

貯蓄增強の一翼
堅實株式への投資
大原證券
京城府明治町二丁目

（特別發表）
山崎部隊長と夫婦の道　那華雄
若き日祖國を共にした谷萩少將が語る山崎部隊長の夫婦觀秘話
大本營陸軍報道部長　谷萩
▲アッツ島の英魂に折誓ふ吉田絃二郎
▲戰ふ輸送船團（〇〇基地に壯烈決死行）中野實
日本婦道記
▲久坂玄瑞とその妻　大武の妻　森鷗二
皇國婦人禮法講座
▲リースと飴の作り方
小說　もんぺさん　中野實
愛は血ならず　竹田敏彥
薫風　小糸のぶ
▲隣組共同內職の增收體驗
▲轉業家庭の主婦の生活建設
▲樂々と國債が買へる新貯金法
▲決戰下の新しい髮型七種
盛夏の少國民着と男子服（半袖・半ズボン）
古着利用で盛夏の元氣な服と開襟シャツ、半ズボンの作り方
廢品利用　家庭實用品二十五種
古帽子・古靴下等々家庭にある物でとても重寶するものが出來ます
八月號　婦人俱樂部　四十錢
大日本雄辯會講談社

產婦人科（入院隨意）
醫學博士　橋本吉藏
京城府蓬萊町七　電龍山五八〇番

名曲レコード蒐集の御相談は
ニッチク
京城樂器商會へ
鍾路二丁目（青年會館階下）電光二四三一番

一般工員募集
一、募集人員　數十名
一、求人者　日本高周波重工業株式會社城津工場
一、就業地　咸鏡北道城津府
一、職務　男子工員
一、應募資格　一、年齡ハ滿十七歲ヨリ三十歲迄ノモノ
　2、學歷ハ國民學校卒業程度　3、意志鞏固ニシテ身體強健ナル者
一、提出書類　履歷書一通、寫眞二葉、身元證明書一通
一、申込場所　京城職業紹介所男子一般部
一、申込締切　七月二十五日迄（應募者定員ニ達シタルトキハ期日前ト雖モ受付ヲ取止ムコトアリ）
一、面接日時　七月二十八日午前八時當所ニ於テ
一、面接場所
一、面接方法　人物考查、身體檢查（採否同日決定）
一、待遇　見習期間三ケ月經過後工員ニ昇格ス、初任給ハ國家統制令ニ依ルガ本人ノ技能、經驗等ニ依リ手當アリ、宿舍及其ノ他福利施設アリ、外ニ諸賞與、一日ニ付五十五錢ヲ要ス
一、採用者　出發豫定　八月八日頃
其ノ他詳細ニ付テハ來所ノ上問合スコト
京城府中區黃金町二丁目六四
京城職業紹介所

皮膚病にスカサル

登記公告
○江原道漁業株式會社變更登記
昭和拾八年七月拾四日京城地方法院金化出張所
（以下登記公告略記）
昭和拾八年五月參拾日　京城地方法院議政府出張所
昭和拾八年五月參拾壹日　京城地方法院楊平出張所
昭和拾八年五月貳拾九日　京城地方法院原州支廳
昭和拾八年六月貳日　咸興地方法院江陵支廳

有利債券推奬
割引勸業
割增金三千圓附、額面廿圓
非常に安値　絕好の買機
同十三回　九・六五
同十四回　九・六五
同十五回　九・六〇
同十六回　九・六〇
同十七回　九・六〇
同三十回　一六・七五
同五十回　一五・四〇
日本勸業證券　京城支店
京城府中區南大門通一ノ一八

頭痛にノーナル

男性　血壓亢進に
ユーステロン

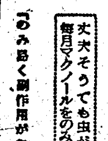

マクノール錠で虫を下しませう！
丈夫そうでも虫が居る
毎月マクノールをのみませう
『のみ易く副作用がない』

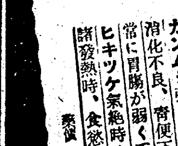

發育狀態が順調ですか！
原因もなく發熱したり、いくら榮養物を與へても肥らぬ等々、少しでも異狀を認めたら、すぐ救急　治病　保健に秀れた綜合育兒良藥をお與へ下さい。
カンムシ強く夜啼し安眠せぬ時
消化不良、宵便下痢、乳吐き等
常に胃腸が弱くて發育の惡い兒
ヒキツケ氣絕時や食あたり等に
諸發熱時、食慾不進、虛弱兒に
小兒良藥
樋屋奇應丸
大阪天滿橋
本舖　樋屋合資會社

耐熱勤労・乾草堆肥の増産
戦ふ半島八月の実践事項決る

待望久しい徴兵制実施の感激に沸き立つ八月の愛国班の実践事項が〝暑さに負けず身體を鍛へ大いに勤労報国に努めませう〟〝草を刈り乾草と堆肥を沢山作りませう〟と早くも十四日決定、十五日総力聯盟から発表された、これは未曾有の大決戦を勝抜くには、一億国民が揃つて鉄の腕を持つてゐなければならない、これに炎熱八月、南方第一線、わが将兵の苦闘を偲んで二千五百萬も暑さに負けず敢然起つて鍛錬を成して耐熱錬成の下、大いに生産に勤労に職場精神を発揮さらに増産の鍵ともいはれる乾草、堆肥の増産に農村も都會も一致結束して、挺身、食糧増産へ一路邁進する戦ふ半島の夏の誓である

一、暑さに負けず身體を鍛へ大いに勤労報国に努めませう＝鬼畜米英撃滅の苛烈なる戦が続けられて居る灼熱の南方を想ふとき朝鮮の暑さ位に負けては居られません、お互は必勝の信念を益々固め寸暇を利用して體操や武道や、水泳や或は登行や、遠足等で常日頃鍛錬に努め何時でもお召しに應じ得る立派な身體を用意し進んで各方面の勤労奉仕に出動して銃後職場の精神を遺憾なく発揮し夫々の持場持場を固めつゝ益々と耐熱猛進軍を敢行しようではありませんか

二、草を刈り乾草堆肥を沢山作りませう＝今月は草刈に一番よい時期であります、出來るだけ沢山の草を刈つて質のよいものは乾草に調製し、その他は全部堆肥として積込みませう、そして生産目標以上の乾草と堆肥を必ず作り上げて食糧の増産に一層頑張りませう

處女航海の壮途へ
海の動脈・釜博航路開く

【釜山電話】激増する内地大陸間の交通動脈に一新紀元を画する釜博航路はいよ〳〵十五日を期して歴史的巨歩をふみ出した、この日釜山初発第一便の栄えの大役を擔ふ〇〇丸は盛装を凝らし〇〇にぴつたり横付けとなり晴の出帆時刻を待つ、驛構内の旅行案内所出札口には下関線に並んで博多線の切符売場が新たに加はり特に注目を惹いてをり旅客の案内や事務的準備は鮮鉄旅客関係者の努力で萬事整つた

かくして待つうちに午後七時卅分釜山本驛着の四六列車を先頭に續く急行の各列車から溢れる旅客が吐き出されて構内は一瞬ごつた返す、その中を係員が手際よく走り廻つて瞬く間に整理してゆく、九州行きも本土行きも一緒になつて詰めかけた昨日までの大雑沓ぶりも今日を期して解消されたのだ

旅客案内所では永田驛長以下全員総掛りで案内に當り午後〇〇時乗船開始一等〇名、二等〇〇名、三等〇〇〇名を瞬く間に吸ひ込んで同〇〇時かつきり船は静かに釜山〇〇を離れ處女航海の壮途に就いた、なほこの日釜山放送局では『新航路開放の兄』をプロに盛り上げ午後八時廿分から約十分間出港風景の實況を電波に乗せて全鮮に放送した

【寫眞】（上）釜博連絡〇〇丸初就航に晴の出帆（下）盛大なる開業式＝何れも福岡臨港驛にて＝電送

歴史的な開通式
きのふ博多港驛で挙行

【福岡電話】決戦下世紀の脚光を浴びて大陸と博多港を連絡する海の動脈省営釜博航路の開通式は鉄道省下関地方施設部および門司両鉄道局共催の下に十五日午前十時から新装成つた博多港驛で盛大に挙行された、定刻陸江西軍司令官、荒川九大総長外関係官民代表約三百名が列席、國民儀禮ののち龍野下関地方施設部長、三輪旅客局長、小野門鉄局長の式辞、鉄道大臣代理浅見鉄道監、福岡県知事代理、後藤県土木部長、畑福岡市長等の喜び溢れる祝辞あつて一同午餐をともにし、萬歳三唱後閉式、引續き同驛構内の威容および折柄岸壁に碇泊中の巨船〇〇丸の船室を具さに見學した

京親會第八回總會開く

【京城電話】今年度の本社京親會定時總會は十五日午前十時から識陽閣井館に於いて開催、高宮社長、原田業務局長、高須復編輯局長代理、小山忠南支局長及び本社各部長、京畿地方、瀬田局貴、鈴木普及部長ならびに近京城管理所長ほか鮮内京畿所主任等六十余名出席、開會に先立つて原田業務局長以下出席者一同は午前九時京城陸軍病院を訪ひ第一線に奮戦した名誉の傷病兵達に對し心からなる慰問を行ひ本社からの慰問品を贈呈した

總會は定刻國民儀禮後皇國臣民の誓詞齊唱引續き鈴木普及部長の開會の辞があつて高宮本社長より決戦下敢闘精神を發揮して新聞報國の使命を果せと約一時間餘に亘り烈々たる訓示があり次いで原田業務局長、高須復編輯局長代理の訓示、関係各部長の指示あり、擁護長居宗、静山金泉、砂川、麗水、の五氏に店の表彰を行つて休憩

午後は二時から再開各々熱心なる意見や希望の開陳並に打合せがあり監事改選、會計報告後盛況裡に同四時過ぎ閉會、續いて本社を象徴する第八回總會を終へ一同は本社の慰勞宴に臨んだ

母子保健指導講演
各道の開催日程決る

健民健兵は母子保健からと國民總力朝鮮聯盟では乳幼兒の保健や一般家庭衛生について主婦の自覺を求めるため日婦朝鮮本部、朝鮮社會事業協會と共同主催のもとに京畿道を除く各道で『母子保健指導講演會』を開催することになつた日程左の通り

忠北（淸州）八月三日、忠南（大田）八月一日、全北（全州）八月六日、全南（光州）八月八日、慶北（大邱）八月十二日、慶南（釜山）八月十四日、黄海（海州）八月四日、平南（平壌）八月二十八日、平北（新義州）八月三十日、江原（春川）八月二十五日、咸南（咸興）八月十五日、咸北（淸津）八月十七日

海の魅惑
賑ふ海の寫眞展

『海に鍛へよ』澎湃たる海洋の美に雄壮の氣を養ふ全朝鮮寫眞聯盟、朝鮮海事報國團主催『第三回海の寫眞展覽會』は十五日から三越五階催し場に蓋明けしたが酷暑を通じての季節の魅惑が大衆に呼びかけ朝から観覧者の波は續き『海洋へ出でよ』の感銘を盛つて終日賑つた【寫眞】＝三越の海の寫眞展

本社寄託献金

國防献金【陸軍】▲五千圓京城府櫻上町二ノ九杉浦昌吾▲五十圓京城府二ノ二六服部省一▲三十圓京城府鍾路町一ノ二〇〇ノ九岡村日出吉▲一圓忠北槐川郡德山面城内金本東一【海軍】▲五十圓京城府櫻井町一ノ二六服部省一▲二十六圓江原道平昌郡珍富面新田國民學校

恤兵金【陸軍】▲百圓京城黄金町二丁目一十九村上雅男▲六圓四十三錢京城阿峴國民學校四年二組松居貞緒▲五圓九十二錢京城阿峴國民學校四年二組金村榮珠▲四圓五十錢京城阿峴國民學校三年三組一同▲九十錢京城阿峴國民學校一年五組瀬川花子【海軍】百圓京城府黄金町二丁目一九村上雅男◇小計【國防献金】二百六十圓十四錢【恤兵金】二百十七圓七十七錢◇累計【國防献金】九十一萬六千四百六十五圓七十八錢【恤兵金】二十四萬六千百三十六圓五十錢

總合計金百十六萬二千六百二圓二十八錢

協和會若松錬成所開所

【門司支局電話】九州地區に魁けて協和會若松支會では半島青年特別錬成所を開設、十五日午前十時から若松國民學校で關係者列席の下に開所式を擧行したが、この錬成所は徴兵前の青年學校未入學者を收容して國語、皇民の躾などで三月間に亘り皇國臣民としての資質を錬磨向上するとなつたが、初代所長には平若松警察署長が就任、今後の皇民化に拍車をかけることとなつた

聖汗の慰問袋
兒童の赤誠こめ

西大門區北阿峴町國民學校兒童一同は去る七日の支那事變六周年記念日に當り、新築中の同校々庭の地均しに勤勞作業を行ひ金百六十圓を得たのでこの金で慰問袋廿個を作製、十五日代表者が朝鮮軍愛國部に献納した

禊道場を視察
川岸中將外金剛へ

【外金剛電話】前聯盟事務局總長として半島二千五百萬愛國班員より慈父の如く慕はれた朝鮮奨學會理事長川岸文三郎中將は十五日ひよつこり二年振りで來温、旅館萬龍閣に入つたが朝食少憩ののち、金剛山禊道場の錬成状況を視察し參列の各道場長に『決戰下學生指導と奨學會の目標』につき一場の訓示をなした、同中將は十五日午後六時外金剛發歸京する

巨鐘を献納

府内堂山町龍華寺では三百斤餘りの巨鐘を『米英撃滅の彈丸にして下さい』と十五日住持失山淋助氏が永登浦區役所を通じ献納した

特題話

☆…けふもあすも今の一瞬にも仇敵米國との決戰は灼熱の太平洋上に或は支那大陸に火花を散らしてをり精強なる皇軍の將兵は飽ゆる困苦缺乏にうち克ち敵殲滅に敢闘してゐるのだ

☆…正にこの時銃後も前線に劣らず實際敵國撃滅の闘魂を燃やし强烈なる敵愾心を以て永年に亘る米國の東亞侵略の野望の息の根を止めなければならぬ、この敵愾心の昂揚こそ勝利への大きな源泉となるのだ

☆…總督府情報課では勝利への糧ともいへる敵愾心昂揚の資料として『アメリカ人の正體』と題する時局叢書第一輯を發行、一萬數千部を府、郡、邑、面、學校等の各方面へ十五日配布した、この小冊子はアメリカの東亞侵略の概貌、有色人種への虐殺振り、數曝政策等々平易に說き完膚なきまでに暴露したものである

〝文學復興の中國〟
寄城の林房雄 小林秀雄 兩氏談

小林秀雄氏　林房雄氏

作家、林房雄と評論家、小林秀雄兩氏は北支からの歸途十五日午後七時五分着列車で寄城、一先づ吉野町櫻井旅館に投宿した、林氏は去る一月大東亞文學者大會連絡委員として渡支以來約半ケ年に亘つて上海、南京、北京を巡つて來た、京城には昨年の夏立寄つてから滿一年振り、小林氏は五月北京に立寄り林氏と一緒になつたが、京城に來たのは三年振りである、兩氏は宿所で交々語る

戰争下中國の文藝運動は目醒ましく南北呼應して五四運動以來絕えた文藝運動が今正に復興せんとする時で、中國文學報國會を結成するのだと大した張切り方だ、南京には周持平、上海には風雨談、柳雨生等が中心となつてこの運動を展開し北京にあつては周作人を中心とし新鋭作家からなる〝藝文雜誌〟沈啓无の〝文學集刊〟が主なる活動をしてゐる、八月開催される大東亞文學者大會に出席する支那及び滿洲代表は昨年の推薦制を廢し滿文兩者からそれ〴〵選出して貰ふことゝした、前年の大會に於ける朝鮮文學者代表の活躍は各地代表間にあつても大した評判だつた、歸途車窓から沿線を見ると稲も青々と延び先づこの調子で續けば豊作だらうと喜こんでゐる

〝我ぞ海の防人〟
海軍特別志願兵銓衡試驗始まる

『海の防人』として米英撃滅に參加出來る半島青年の悦びは大きい、今ぞ我等も海國男兒として陛下の股肱たらむの榮光の日は來た、海軍特別志願兵制度公布後初の志願者銓衡試驗は十五日午前九時半から本町署講堂で〇〇名の初の志願者に對し身體、國語について學科試驗が行はれた

學生服、青年團服、國民服等服装こそまちまちだが念ずるは一筋に『海の頑強』とし大東亞戦參加への憧れだ

出席全員丸刈りで平素の鍛錬を偲ばせる黑光りの皮膚も頼もしくサラ〳〵と鉛筆を走らせる、この中く…この世紀の感激に胸ふるはせて受驗者も兵事係員も懸命の面持ちで午後二時半終了

同日鍾路署でも同様試驗が執行されたが、なほ京畿道第一次銓衡試驗は廿日本町署で施行される

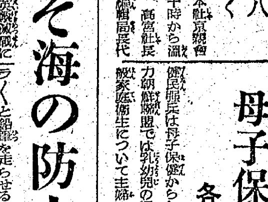

【寫眞】＝本町署の海軍志願者試驗

この職人かは近き將來帝國海軍々人として南太平洋の鎮衛の護りにつく

水に鍛へる

中央中學校では海に鍛へて强靭なる心身を錬成するため、十五日から五日間、漢江人道橋上流で毎日午後一時半から五時まで全生徒參加のもとに水泳訓練を實施

ゐるぞスパイが障子に壁に

陣頭指揮魂を鍛ふ
本府指導者の特別訓練

戦陣指揮、火を吐くところ全軍の闘志敵陣を衝く—こゝ總督府の修養徹底的錬成陣にも勝利の轟閃が降火をあげた、道義を究めて聖戦を勝ちぬくために去る三月一日から全鮮一齊に火蓋を切つた職域の錬成に呼應して本府四千職員も毎週月曜を期して錬成に血みどろの敢闘をつゞけてきたが、七月に入つて錬成は基礎的なものから愈本格的の第二段階へ突入、鮮烈にして强度の鍛錬に拍車がかゝらんとする、去る十二日の月曜錬成日小磯總督は一般職員の錬成を休ませ、指導者たちのみに訓練を命じた

その前の錬成日には田中總監から錬成の强行に對して一層の奮起を促す熱烈な訓示があり、つゞいて小磯總督は本府局長會議にその足らざるところを指摘して、なほ前進した嚴肅なる錬成を要望する即ちへがあつた、それが間もなくして、わが千司牧いさに擧らう總督が指導者だけの錬成を企てた愛溢れる親心を身に感じて全職員は起ちあがつた、十五日午後三時から本府東運動場には豫備役將校を交へた軍人出身百名の本府職員からなる指導者たちが頭の真上から直射する灼熱の太陽を浴びて嚴しい軍事教練する

太陽を浴びて嚴しい軍事教練する

教育が直接高く響き渡つた大堀大佐の指揮號令が鋭く北岳山の彼方にこだまする、誰も彼も玉汗が身一ぱいにびつしより、こゝには戰ふ官場の『醜ぢてし止まむ』の闘魂が燃えたつばかりである

かくて醜化再出發に起つた本府職員の錬成は毎月曜錬成日と共に木曜日には指導者の特別訓練が勵行され陣頭指揮魂を錬り道義を探究して二千五百萬民衆に垂範する火の玉は燃え盛つて行く

朝鮮みやけ パカチ工藝品 本町入口 大和軒

南の海
海の記念日に寄せて

海—海國日本の『海の記念日』はあと四日に迫つた、七月二十日それは明治九年畏くも明治天皇が東北御巡幸のみぎり明治丸に召されて海路青森より函館を經て横濱に御歸還あそばされた歷史の日である、その時のお召船は總噸數一二七〇噸で速力二節五であつたといふ、それから六十七星霜、その間に日本は世界に名だたる『海洋國家』たるの爵を擁つたのだ、しかも今日大東亞戰爭による海國日本の面目はなんであらう、日本の光は大東亞の海、海に燦然と降り注いで、そこに新しい世紀の平和が一洋、一洋と擴大されるのだ

ナツナ島の海

ボルネオの中程にあるナツナ島、こゝの原住民はボートに似た一人乘りの小さな舟で矢張り小さな帆を張つて釣場を求めて漕ぎ廻る、海は油を流したやうに靜かでこんな小さな舟でも少しも危げはない赤道の程近い南の太陽はキラ〳〵と海に浮んでまるで眞珠を鏤めたやうだ

マライと このあたりで皇軍の勇猛果敢なマライ敵前上陸戦がマライ沖海戦さてはボルネオ上陸等には戰場の圏内にあつたわけだ、原住民は皇軍勝利の砲聲や爆音を耳にしたことだらう、そして今平和に釣場を探す彼等は口を開けば皇軍の勇武と感謝を物語る

マカツサルの海

セレベス島の要衝マカツサルはボルネオ島とジヤワ島に一衣帯水、帝國海軍が赫々たる戦果をあげたジヤワ沖海戰のジヤワ沖は遠くマカツサルの沖にも皆るものだ、嘗る皇軍の制海權の下にジエームス・クツク以來白鬼が覇權を誇取の意識としたこのあたりも今や大東亞共榮圈の一環として再建成が行はれつゝある

舟も海も躍りつけるやうな物凄いスコールが過ぎて順風に大きくふくらんだ帆は南へ傾きかけた夕日を受けてとぶやうに陸路を急ぐ帆船、舳に家路を見つめる原住民の若者は希望に面を輝やかせて張り切つてゐる

マラツカの海

落照を浴びて漁りにいそしむ一片の輕舟、汀近く椰子の根がたに存む人たちは舟の主人の家族でもあらうか、眞に南國情緒豊かな一瞬の静であり一幅の畫である、曾つて英國が東洋侵略の鎌倉街道だつたマラツカ海峽、又歐洲から巡る旅客がこゝ迄來て當時のシンガポールへもう一歩といふ時フラ〳〵と飛び込み度い誘惑に驅られたといふ妖しい魅力の海マラツカ、それは英國の爲に無念の涙をのんだ關兒のなせる業でもあるだらうか…併しそれも今は過去の物語り、大東亞共榮圏のマラツカ海は活々と朗らかに舟を操る漁夫は幸福だ

【寫眞】＝上からナツナ島、マカツサル、マラツカの海

私のソバカス取った話！

毎日々々人前に出るに恥かしい思ひをしてゐる私のソバカスをフケの様な古い皮に變化させてスツキリと剝ぎ落しましたらどんなに嬉しいでせう。之れは私の脫皮療法研究の動機です。兎に角お困りの方は東京市豊島區池袋七丁目佐天堂研究所へハガキでお申込みあれば詳細の「家庭美顔法脫皮療法」冊子を無代進呈します。

腦の病（てんかん）癇・〇中風 再發防止法
家傳秘藥の偉効 本病は突然ヒキツケ卒倒し、實に恥しい病氣ですから、徹底的療法で治さねばなりません…多數の經驗者があります。御悩みの方は此新聞名記載至急お申込下さい。
和歌山市舟大工町一丁目（十）

各種難痔疾根治 京城府ー三三 又華醫院

粉末接着剤 新道糊 ニカワ代用 東亞有機化學工業所 第一工場 廣島市中廣町九二五 電話西2515・2367 第二工場 廣島市樫町 電話西2931

株式ノ名義書換並質權ノ登録停止公告 來ル七月二十日ヨリ當分ノ間株式ノ名義書換並質權ノ登録ヲ停止ス 昭和十八年七月十五日 京畿道糧穀株式會社

京畿道自動車講習所 生徒募集 定員五十名 資格國民學校六年卒業 年齢十八年以上 申込所 京城府吾剛町一一六 京畿道自動車講習所

官認 京城實踐簿記學院 生徒募集

公告 去ル七月十日當社臨時株主總會ノ決議ヲ以テ當會社名ヲ左記ノ如ク變更仕リ候間何卒從來ニ不變御援助御鞭撻ノ程伏シテ御願申上候 昭和十八年七月十三日 黄海道海州府東文里 鐘淵西鮮重工業株式會社（舊名 西鮮重工業株式會社）

和洋定食、なべもの 季節向一品料理 食堂 ちよだ

全滅を期す！ 南京虫 安眠が出來て而も虫を殺滅する 理研バンゼ 1円60

看守募集 一、志願資格 一、志願方法 一、採用試驗 一、待遇 一、其ノ他 朝鮮總督府刑務官練習所

尋ね人 忠南論山郡城東面定止里 豊川香子 右 豊川白

協和工業所

謄寫版古ヤスリ再生

運命 天地眼 大鑑定 出張 人事百般解決指導 御成集會所内

海上保険 運送保険 火災保険 家財 商品 建物 朝鮮火災 京城府太平通

文學博士 今西龍 著 朝鮮史の栞 朝鮮文化叢書（一） 七月下旬發賣 近澤書店

化膿症に アルバジル錠 中耳炎 扁桃腺炎 眼瞼炎 歯槽膿漏 丹毒・膿瘍 山之内製藥株式會社

株式名義書換停止公告 株式會社三國商會

催乳と造血 血液がふえれば母乳もよく出る ビオレバー 大木合名會社

時節柄、節約して、大切にお使ひ下さい、お願ひします。パピリオ

機能賦活 ダビビ ベナ

海の憧れを盛つて
決戰下迎ふ海の記念日

海軍志願兵制實施を控へて

〝海を制するものは世界を制す〟——廿日決戰下第三回の〝海の記念日〟を迎へて府總力聯盟では遞信局、朝鮮海事報國團、管下各聯盟と密接な連絡をとり海の記念日の行事を盛大に擧行し、光榮の海軍志願兵制度實施を目睫に控へた府民へ一般と海事思想を普及し海洋精神の昂揚を圖ることになつた

記念日當日はまづ午前八時から朝鮮神宮に於て『航行安全祈願祭』を執行する、各愛國班には〝海の記念日〟に關する回覽板をまはして、記念日の意義を認識せしめる

商店や工場に於ては適宜に海に關するものを窓飾に掲示せしめる

府廳員修錬會

戰ふ京城府では中堅職員に對し地方行政に關する明確な認識を與へるとともに、その自發的研究の熱意を喚起せしめ、併せて人格を陶冶し吏道精神の昂揚を圖るため十五日から二ケ月間連日午前八時から午後一時半まで府立圖書館內の府吏員養成所に於て〝京城府職員修錬講座〟を開設する

受講者は吏員に任用されてから二年以上を經て年齡四十歳未滿の者から嚴選し四十名に限定、學科目は憲法、國史、地方税制、都市問題概論、戰時經濟政策、地方制度、土木行政、教育行政、郡育など、その中戰時經濟政策は決戰下の吏員にとつては最も重要な科目なので特に四十時間を割當て、他の科目は各廿時間づつで講師には各方面の權威者を招き、最大の成果を擧げる筈である

街頭の時局色強化
利潤追求打破へ宣傳機關起つ

近代戰は武力戰であり、經濟戰であり、思想戰であり、宣傳戰である、總力聯盟では國策宣傳の增強充實めざして朝鮮宣傳美術協會、百貨店宣傳部會、報道寫眞協會、活寫人協會、興業聯合會、映畫宣傳人協會、紙芝居協會、文化劇協會、全鮮看板裝飾業聯盟、日本移動展協會朝鮮宣傳班、金融組合聯合會、京電、貯蓄銀行、本社など半島のあらゆる宣傳機關を網羅して十四日聯盟事務局に宣傳懇談會を開いた

聯盟側から津田宣傳部長、寺本文化課長、本府側から堂本情報課長が出席、各種宣傳機關の連絡強化、街頭の決戰色強化、徵兵制實施感謝決意宣揚運動などについて協議した結果

半島の全宣傳機關はこれを機會に相互に横の連絡を緊密にし、道義に基いた國策宣傳力の推進力となることを申合せ、さらに業者の利潤追求の非國策的宣傳打破に宣傳人自ら起ちあがることを誓つた

これで電車の中や、街にはり出されてゐる卑俗な廣告は一掃されるはずで〝榮養報國〟を大きく描かれた下がたんに飲食店の廣告であつたり〝職域奉公〟の下に藥の廣告であつたりといつたやうな時局便乘の廣告宣傳は一切なくなり

それに代つて眞に勝ちぬくための國策宣傳が躍り出すわけである

戰ふ半島の姿
映畫と寫眞で內地へ宣傳

八月一日を期し全國一齊に實施される徵兵制慶祝行事は國民總力朝鮮聯盟、大政翼贊會の主催によつて盛大に行はれるが、總督府情報課ではこの記念行事を機會に內地における朝鮮および朝鮮同胞に對する認識を深めるため寫眞、映畫、各種資料を豐富に內地に提供することゝなつたが、この寫眞は日本寫眞聯盟朝鮮本部、朝鮮寫眞聯盟など全鮮寫眞家が總動員で撮影に當ることゝなり、戰ふ朝鮮を紹介するに足る優秀作品が提供されるものとして期待されてゐる

增產戰士表彰
始興郡下で四十名

始興郡工業聯盟では銃後の生產增強に撓まぬ敢鬪を續けてゐる產業戰士を顯彰すべく、管內の工場、會社の從業員から特に優良と認める者四十名を選拔、けふ十六日午前九時から始興郡廳會議室で表彰式を擧行することになつた

府出身戰歿者合同追悼會
十七日訓練院で

大東亞戰爭に參加、盡忠報國の誠をつくし靑史に輝く武勳を遺して大東亞共榮圏建設の礎石として散華した京城府出身將兵の偉勳を欽仰し、併せて忠魂の追悼冥福を祈るため京城府では十七日午前十時から黃金町訓練院會場に於て古市府尹施主となつて〝戰歿將兵合同追悼會〟を擧行する、なほ府當局では一般府民の多數參拜を希望してゐる

遊休電話供出

三ケ年の猶豫期間も今月末日を以て滿了となり、八月一日から電話加入者の名義變更も他人方設置も禁止されることになつてゐることは既報の通りであるが、愈々期限も二週後に近迫してゐるので名義變更を必要とする者、他人方設置の電話を有せられる向はこの際早急に相應の手續をされるやうにと局では改めて加入者達の注意を喚起してゐる

尙曩に發表された通り左程必要を感ぜぬ所謂遊休電話所持者は潔く供出し、電話の決戰態制化に協力されるやうにと要望してゐる

姿なき敵との戰ひ（上）
防諜週間に方り　牛島外事課長談

米英人は我等の周圍から姿を消してゐるが、その目は、耳は我々を狙つてゐる、そこにはあらゆる巧妙を極めた彼らの觸角が、俊敏狡智な諜報網となつて張りめぐらされてゐるのだ、數年前であつた、自動車の宣傳だといつて學生團に自動車旅行をさせ、その旅行報告を各地として所要時間やガソリンの消費量などを摑み我が國の交通網とその實態を知らうとした事例があつたが、自動車にたゞで乘れる嬉しさについひつかゝつて、學生は彼らの手先になるばかりに至つてゐたといふ——危い、危い、全くもつて危い話だ

恐るべき間諜の武器は獨創と機智であり、そこにまた金錢と女性が緻密な巧緻甘美な誘惑なのだ、今日本は國を賭して完璧に精魂を打ち込んでゐる、前線の決勝は皇軍將兵の勇戰奮鬪に安んじてまかせ、お互は銃後の生產と防諜に精勵と緊張を致すべきである、第一次世界大戰に活躍した間諜の總數四萬五千人といふ、その四萬五千人が巧妙に暗躍した手先は幾十萬、幾百萬であつたらう、我等は斷じてその手先になつてはいけない、〝知らず知らずに手先になつてゐた〟ではすまされぬ、國を賭る大きな事態の惹起は許すべきでない、いま去る十三日から一週間全國的に展開してゐる〝決戰防諜週間〟に當り茲に牛島京畿道外事課長から國民防諜の要諦をきいて一層その重要性を認識して國土防衛に盡さう

スパイの〝窓〟——防諜と言つても〝秘密を漏洩せぬこと或は外國人を警戒すること〟と言つたやうな觀念に捉はれて簡單に片付けるといふやうな傾向があるが

防諜の意味といふものは決して左樣な簡單に片付けられるものではない、あらゆる行爲を指するものである

い、防諜といふことは敵側又は第三國よりのスパイによる秘密戰的攻擊に對して我が國土を防衛する

狙はれる生產機構
思想謀略で銃後を攪亂

秘密戰とは直接武力を用ひない諜報、宣傳、謀略等を手段として國防の要素である人口なり、思想なり、生產なり資源なり又は施設等さういつたものを壓倒破摧することを目的として行はれる策動を指すのだ、諜者の

暗躍　これこそは戰爭の勝負、國家の興廢に重大なる影響を與へる近代戰の姿形であるとも謂ひ得る

スパイは平時たると戰時たるとを問はずあらゆる手段と巧妙なる方法をもつて國家機密を諜知し又は宣傳に依つて國民の思想を

混亂　させ或は爆破放火等の謀略によつて生產機關や輸送機關を破壞し、もつて銃後を攪亂し、國內から崩壞させることを任務とする、所謂工場や倉庫に

武器なき敵の前衞部落である、生產力增強政策上この防諜は更に重要性を加へる

今國家が生產力を增強し軍需品の補給を豐富、圓滑ならしめることは絕對的任務であるが、スパイはこの生產增強政策を直接的、間接的に又消極的、積極的に

阻害　破壞することを主要なる仕務とするから防諜が生產增強と一體不可分的關係にあることをこの際充分認識して各種の防衞施策に一層の萬全を期して頂きたい

この生產增強にスパイは概ね破壞謀略と思想謀略とに依つてなされる、破壞謀略について例を擧げれば工場や鑛山を爆破したり、又は

放火　をし重要資材を消滅せしたり、或は水輸送機關を破壞するといつたやうな攻擊手段に依り直接生產機關を破壞しまたあらゆる物資の損耗を圖るために行はれる

之に反し思想謀略の方は反戰、反國家的思想を注入又は扶植し

怠業　や罷業を使嗾煽動し或は各種流言蜚語を流布して、銃後に於ける國民思想を混亂せしめて國民の結束を破壞する

かの共產主義思想と言ひ、蔓延した裏には斯かる謀略がひそんでゐるのだ、この

敵性　外國に所謂細菌戰術などの手によつて經路不明の傳染病の流行を見たりする實例もある（つゞく）

スパイ跡を絶たぬ
龍山署の防諜講演會

決戰を勝ち拔くためには確固たる防諜精神を昂揚せねばならぬと龍山署高等係では十五日午後五時から龍山工作所工場で決戰防諜講演會を開催した、高原高等係主任は產業戰士約二百名を前に武器なき戰ひである諜報謀略戰は最近において愈々激しくなり、その決戰に及ぼす影響は大きい、最近における敵國の我國に對する謀略は實に巧妙を極め熾烈ならんとしてゐると縣內における生々しいスパイ檢擧事實を例引して特に產業戰士の防諜の必要性を強調、終つて防諜に關する紙芝居を行つて同六時閉會した

防諜座談會
東大門署管內

東大門署高等係では十五日の決戰防諜週間の第三日目、午後一時から東亞局、中央試驗所、東大門區役所等の管內各官公署首腦者を同署に招き、防諜座談會を開催した尙同日は防諜監査日で管內の主なる工場其他の職場に署員が出張し防諜の徹底に努めた

徵兵制感謝大展覽會

半島徵兵制の趣旨普及徹底をはかるため來る八月一日から八日まで聯盟主催の下に府內三中井、和信、三越、丁子屋、平田五百貨店で『徵兵制實施感謝記念大展覽會』が催されるが開會に先立つ十六日午後二時から丁子屋社交室で軍官民關係方面參集して打合會が開催する

獻金

十五日龍山署に寄せられた獻金＝五十四圓龍山區桃花町二ノ三二吉村重彥▲四十二圓廿五錢龍山區彌生町三ノ八福井櫻土山優子外十名▲三圓五十錢元二竹內市郎

仁中勤勞奉仕
五百の健兒聖汗

食糧增產の一翼となり且つは勤勞精神の體得にと仁中生五百名は梅澤校長以下職員に引率されて十五日早朝から元町文鶴山麓の農村に出向き、多忙な土の戰士たちに協力して終日田植を行ひ夕刻元氣に歸校した

面事務所新築

江華郡三山面事務所は狹隘にして事務に多大なる影響を受けてゐたが面民總職の寄附金で總工費一萬七千圓で新築方を道當局へ申請中のところこの程認可があつて今月下旬より着工するはずである建坪は六十五坪の事務所が新築される

男子の禁制
花ひらくプール

〝男は水泳場に入るべからず〟——灼けつくやうな夏を迎へて府內の洞童達は毎日京城運動場プールへ押寄せてゐるが、府では特に銃後女性の體位向上を圖るため、今後毎週月曜と木曜を女子專門水泳日と定め男子に禁足令を下したなほ毎月第一日曜と第三土曜も同樣に女子にのみ使用せしめることになつた

街の訪問
張切る姐さん達　その心意氣が嬉しいです

◇……防諜週間中には是非みんなで揃へようと一同張切つた甲斐あつて第三日目の十五日、百餘名の娘さん連が裝綵服に染の袴といふ嚴肅たる制服を一齊に着用に及んだ

◇……『防諜週間』の第三日目の登場、全國でも恐らく最初であらうといはれる〝藝妓の制服〟を着用することとなつた東券では

◇……お座敷勤めには防諜週間標語入りの夕スキ掛けで客席に侍べるなどの緊張振りで花街の決戰態制も全くイタに着いたといふもんです【寫眞＝制服で街頭を往く東券の姐さん連】

消防隊の水練

【仁川】國民皆泳のお手本は先づ吾等からと月尾島水泳場は昨今連日府內生徒學童たちで大賑はひし潑剌たる裸群像は次代を背負ふ頼母しさ、逞しさをそのまゝ表象してゐるが、仁川常備消防隊でも水火を辭せぬ心身錬成にと來る廿日から月尾島水泳場で大いに水練することになつてゐる

眞鍮器獻納
赤心の廣州郡民

先般廣州警察署で各面座談會を開催した時に一般郡民から時局を認識し獻納供出した鍮器は何んと二萬數千貫にして當局を感激せしめたが去る七日には第六回支那事變記念日に東部警防團では全警防團員より廿貫、一般から五百貫の多數の眞鍮食器を供出して石原團長代表として廣州警察署へ獻納方持參して一般を感激させた

ヨイ子供も獻金

昨年長湍郡內から選拔されて職域に出動してゐる第一班隊長金漢基外五〇名は同鑛山から授與された賞與金五十圓をその儘海軍國防獻金方を長湍郡に申出て職員を感激させたが、大江國民學校三年生山本永範君は大東亞戰爭開戰以來皇軍將兵の赫々たる戰果に感激し、一錢貯金にと貯金箱に思ひつき學用品を節約し、一錢銅貨二百九十九枚を蓄へてゐたものを同校門田校長に寄託し少國民の意氣を示し一般を感激させた

ラヂオ　16日

朝　六・三〇皇國海洋精神▲九・〇〇（甲）滿洲國の女子青年團

晝　〇・三〇吹奏樂　一・〇〇（名）朗讀　秘話德澤梓川一　浦松佐美太郎・作　一・三〇（城）軍事用語講座　陸軍大尉中川五十次　三・〇〇報道　四・〇〇國民學校放送『教師の時間』國民學校に於ける海洋訓練

夜　六・〇〇少國民の時間（城）劇〝天晴れ部隊〟　六・三〇バイオリン獨奏　八・〇〇物語〝氣組〟大江賢次・作　德川夢聲　九・〇〇（城）對談（朝鮮語）敵は何時も狙つてゐる　總督府警務局保安課松本秀雄、中央放送局企畫部員毛允淑（城）放送劇（朝鮮語）〝第五列〟

椰子【6】
海野十三（作）　村上松次郎（畫）

珍客（七）

留吉の語りだしたタラセアに於ける豪華な生活は、加太郎の心を動かさずには置かなかつた。

『あつちぢやあね、ごく家賃のやすい椰樹長屋でも、自分の庭を五百坪ぐらゐ持つてゐるんだよ。實にゆつたりしたものさ』

留吉は、菓鉢の中の枇杷を小楊枝で突き刺しながら、あつちの話をつゞける。

『その庭には、椰子の木あり、バナナの木あり、パパイアの木あり、さ。そしてどの木にも果實が鈴なりになつてゐるんだ』

『本當ですか。あまり話がうますぎるね』

加太郎は、なにがなんでも、あんまりだと思つた。

『本當だとも椰子だのパパイアだのといふと、內地ぢや大變珍しいさ。然しあつちぢやそこらぢゆうにこいつが生えてゐるんだからね、珍しい處かうるさい位だよ』

『いいとこらしいなあ。一度いつて見たいものだ』

『ああ、ぜひいつてみるがいゝなあ。內地なんぞで人間と人間とが鎬寸鐵の中で鼻を突き合はしてゐるやうな暮しをしてゐるよりは、ずつといいよ。それにお前なんかすつかりあつちの生活や風土が氣にいつてしまつて、原住民と一緒に裸の生活をするやうになるだらう』

『まさかね。で、あつちの原住民といふと、どんな顏をしてゐるのかね』

『眞黑さ。全く懸値なしの眞黑さ。黑炭のやうに眞黑で、あのやうに艶があるよ。パプア族といふんだがね、メラネシヤに屬する人種で、黑いことにかけては、世界一だらうね。もつとも、すこしチヨコレートがかつてゐるのもゐるが、やつぱり黑いねえ』

『ふーん、そんな黑い人種か。やつぱり熱帶の陽に焦げるんで、さうなるんですか』

『それもあるにはあるが、あれは生れつきだよ。生れたての赤ん坊だつて、やつぱり眞黑だ。黑炭と同じ色だからねえ』

『やれやれ。こはいところだ』

『こはくはないよ。このパプア族だつて、昔は人喰人種だつたが、今はもうそんな惡癖はなくなつたから、その心配もなく、それに日本人をたいへん尊敬してゐるので、われわれが暮してゐても、實に氣持がいい。よく手傳ひもするし、眞劍に働きもするし、日本人には恩をかへすんだといふ氣持でやつてゐる。その有樣は、いぢらしいくらゐのものだ』

『さうですかね』

『とにかく、これはいくら話だけでお前に分らせようと思つてもだめさ。あつちへいつて、實物を見てもらはないうちはね』

『さうでせうかね』

『さうだ。おれはお前にいゝものを持つてきてやつたよ。その實物見本をな』

といつて、留吉は急に立ち上つた。

『はあん、あれでせう。さつき見ましたよ、椰子の實を……』

留吉は前の部屋へとつてかへした。そして頓狂な聲で、椰子の實が引越しをしてゐるのをふしぎがつた。その後からついていつた加太郎が、さつき窓から室內へ取込んだわけを話した。

『へえ、さうかね。內地ぢや窓を開け放しにしてはいけないのかね』

久振りにこつちへかへつて來ると、戸惑ひすることばかりだといひながら、留吉は芽の出てゐる椰子の實を加太郎の鼻先へぬつと出した。

新刊紹介

▲官吏人物傳（村上久吉著）官吏人物の研究家である著者が多年に亘り蒐集した多數の資料の中から特に代表的な官吏人物五十餘名を選んで、その生涯と事蹟を簡單に紹介したもの（B6判、二七八頁二圓・東京、小石川、小日向台一ノ二一潮文閣）

關正雄著　放送人の隨想　B6判　上製本　價一圓二五錢　送三錢　「ラジオ新書」　放送協會業務局長であつた著者の隨筆集

新刊　木村日紀著　印度史の解剖と獨立問題
小林元著　回教圏の課題
國民合唱　第5輯
國民學校放送教育の實踐
東京市麴町區內幸町二ノ二　振替東京四九七〇二番　日本放送出版協會

京日案內
案內料金（前金）　種別　一件一回（稅込）　一號型（三行）　二號型（五行）　三號型（十行）　求職一號型
申込は前日午前九時より午後五時迄の事

一號型（三行）
電話仲介　東局局區　お問合せは電光三ノ五七番
看護婦斡旋　元町二ノ五七　電話龍山二六番
讓電話仲介　電光四四九七番へ
看護婦　東京府東門一二　本人來談
電話仲介不要（光化門局）
看護婦斡旋　東大門一名採用
外國製ミシン一台買受けたし
ダイハツ新型乗用の方在宅
自炊出來る貸間御世話下さい
電話　東局局區至急貸譲りたし
茶房讓受けたし
貸間御世話下さい
貸事務所小奇麗な小事務所
二號型（五行）
雜役夫募集
女中さん入用
賣家
目立入用
外務員及代理店
賣家　求職　小使
三號型（十行）
求貸事務所
姓名在社
女子炊事係募集
女子事務員採用　伊藤萬商店京城支店
男女事務員採用　鐘淵朝鮮販賣
募集　合名會社金千代會館
女事務員採用
金井鑛業會社
女子事務員募集　田邊新藥部京城支部
女子事務員採用　京城日報社
鐵　銀　チタン　古金　地金　銀　買入　京城府南大門通二丁目　三昌鑛業所　電話本局3025番
古着　洋服・呉服買入
齒科・口腔外科　醫學博士松本一男
鑿井　地下水　工場用水　飲料用水　防空用水
松齒科　院長朴光柱
引越荷造運搬
專門丸安組
騰寫印刷　タイプ印書　若草社
婦人洋傘　本町二丁目　トラヤ
運送　共和組
花柳病專門　松野醫院
貸衣裳
科內兒小・科內　金南鎬
貸衣裳
齒科　金子醫院
古着
齒科專門　三山醫院
會計檢查、會社設立、會社解散並ニ淸算事務及決算事務新稅務

京城寶塚劇場　新生の東京　防諜戰線を行く　朝鮮ニュース　日本ニュース　時報　サヨンの鐘
城寶　七月十五日―廿一日　朝鮮ニュース　新生廣東　日本ニュース　サヨンの鐘
若草劇場　放送演奏室　日本ニュース　朝鮮時報　男
京日文化劇場　十五日―廿一日　日本ニュース　山西の民と土地　漫畫　森の野球團　朝鮮時報　海に錬へる女性
明治座　十五、十六日上映時間表　朝鮮時報　日本ニュース　放送演奏室　男
城南劇場　日本ニュース　文化　僕等は働く　名流演藝大會　敵機空襲
中央劇場　東大寺　日本ニュース　敵機空襲
和信映畫館　朝日ニュース　日本ニュース　オイラの捕鯨船　赤ナチスの新女性　須賀
朝日座　連日好人氣の　鈴木澄子の實演
桃花劇場　薔薇紅蓮傳　人生航路
喜樂館　日本ニュース　働く少年少女　兵六夢物語
浪花館　ニュース　一宮學園　どくろ大名
新富座　日本ニュース　不滅乃木　君と僕
東洋劇場　劇團星群　松竹莊の武夫　金母草
大陸劇場　劇團現代劇場　春香傳　百日紅
第一劇場　場內修繕中の爲休業

登記公告

[illegible]

安眠健康　強力殺虫粉　絶滅　南京虫のみ家ダニ　三日間で必ず絶滅す　ツメツゼ

頭痛に　一億總進軍の秋です！　いつも頭腦をスツキリして、明日の決戰生活に備へませう　笹虎製品　錠劑・散劑　ノーメイ　脳明素

京城　都藥房藥　惡性の淋疾と婦人病がたつた四日で完治する內服藥　獨特秘藥　都藥房

性病科專門　洪晨求醫院

ソノ口　過敏症　防止外用　ラール

國語普及叢書
內鮮單語對譯集
內鮮共用書翰集
初中等國語會話
鮮語讀本國語譯解
鮮和新辭典
朝鮮語研究會

中野高等無線電信學校

ぜんそく　根切り藥　無料進呈　藥王園

ワキガを治すには今が一番好い時期です　自宅療法說明書差上ます

內地人募集　平壤職業紹介所

活動優俳　艷麗光澤寫眞　愛知縣豐橋市公會堂前ひかり社

ベントナイト　珪藻土　戶田商會

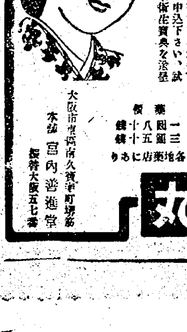

婦人科の疾患　自宅治療で快癒　女性の健康を蝕む婦人科疾患……美神丸

夕刊
京城日報
京城府中區太平通一丁目三十一番地 發行所 合資會社 京城日報社

ワウを爆撃

【リスボン十四日同盟】メルボルン來電＝西南太平洋聯合軍司令部は日本軍航空部隊がニユーギニヤ島の反樞軸軍基地ワウに來襲、爆撃を加へたと十四日發表した

道義ぞ絶對の道
教學刷新の實果を誇示へ
總督、再び烈々の訓示

全體會議最終日 大學專門校長事務打合せ

戰時學徒動員に關する全鮮會議第二日は、十五日午前八時半より總督府第一會議室に大學專門學校長事務打合會を開催、小磯總督、田中政務總監、大野學務局長列席の下に開會、各學部長、官公私立專門學校長諸般廿五名參集、會議に先立つて一同は七時半朝鮮神宮に參拜、會議は大野學務局長統裁の下に開會、總督訓示、本多學務課長指示、協議を以て午前の日程を終了、午後は一時再開、打合せに入り、政務總監訓示の後、同五時終了した、本會議に於て小磯總督は次の如く（一）道義朝鮮の確立と教學（二）學制改革と其の運營（三）學徒戰時動員體制の確立（四）科學的、技術的訓練の徹底（五）學徒思想の領導とその士氣昂揚以上五項目につき約一時間に亘つて訓示を行ひ最高學府の教職員學徒が現時局下我等何をなすべきかにつき一大信念を吐露するとともにこの會同を以て決戰時局下半島教學界の既往と將來とを明かに分劃するの契機たらしめんことを冀ふとその決意の並々ならぬものを示してゐる 總督訓示次の通り【寫眞＝小磯總督の訓示】

大學制近く改革
總督訓示

前言

去る十二日、全鮮中等學校長會同を開催せるに引續き、本日茲に大學、專門學校長の會同を催せるは、今回實施のことゝなれる學徒戰時動員體制の確立に關し、各位の領會に愬へて朝鮮教學の刷新を期し、溌剌として統制ある全般的の行動展開を促さんがためであります、今各位の壯容に接し本總督の所懷を申述ぶるの機を得たるを欣快と致すものであります

一、道義朝鮮の確立と教學

過ぐる滿洲事變より支那事變を經て大東亞戰爭に至る一聯の時局の間に含む歴史發展の意義が、我日本國民の立場に於て、皇道の信念に出づる大いなる人類意識を大東亞の四隣に佈き以て新世界秩序によつて破綻せる人類の危機を救ひ、新なる道義的秩序によつて恆久平和體制を樹立するに努むることは、今さら喋々の論を要せざる所であります、これがために國民は大詔を奉じて米英撃滅の聖戰に驀進し、一年有半の戰跡を有利に展開し、廣大なる戰定地域における原住民を多年の桎梏より解放して、その應分的協力の下に異常の速度を以て大東亞諸民族國民共榮圏の道義的體制を創造しつゝあることは、聖戰大御稜威に發する我が道義的世界觀の勝利を意味するものとして、心ある國民の倶に瞻仰かざる所であります 我等一億國民は斯くて大東亞建設億同胞の共同運命打開の先頭に立ち之を提攜し、之を誘掖して共榮圏建設を率先強行すべき光榮ある責任の地位に就いたのであります、果して全國民の個々が眞にこの大使命を雙肩に感じ日本道義の行者たるの資格を自ら修めつゝありや否や、この反省こそ大東亞建設戰の遂行に當り前提要件と相成るのであります。時に我が朝鮮の現實に照してこの感の痛切なるを覺ゆるのであります、然るが故に本總督は昨夏就任以來、諭告、聲明、訓示其他屢次の機會と方法とに於て國體本義の透徹による道義朝鮮の確立を統理の基本方針として強調し來り、洽く官民識者の胸に愬へて本旨の徹底を念願しつゝある次第でありますが、人心の素地未だ多く舊態に泥み、小我の德まだ足らずして理想境地への足どり甚だ緩慢なるの憾ある現狀を惟はざるを得ないのであります

併しながら朝鮮に於ける國民道義昂揚のことたる、勿論小磯一個の微衷たる念願たるに止まらずして、實に時局の現段階に於ける國家の至上命法たると共に、二千五百萬同胞の國民的認識を開導する唯一絶對の道でありますが故に、假令如何なる障碍があつて之を妨げようとも、斷じて總理の心力を傾け方法を盡して本旨の貫現を期せんとする存念であります、是に於てか其の託されたる國家の子弟を通して時代人心の啓導に任ずる教學部門の責任者各位に對し、本總督の求むる所が如何に切實であるかを深察せらるゝと共に、本學務當局との連絡を一層緊密にして、一意統理の根本方針に向つて協力を寄せられんことを切望致す次第であります

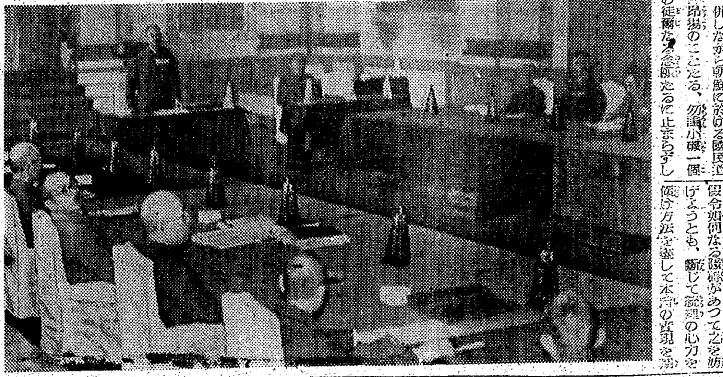

全面的に學行一體
皇國道の修錬道場たれ

二、學制改革と其の運營

明治期以來我が國の教育機關は歐米の學術文化を攝取するに急なりし結果、之に伴ふ諸種の弊害を醸し、殊に往年の自由主義的風潮の瀰漫が教學の面に及ぼせる影響最も甚だしかりしことは各位の洞察とせられたるを信ずるのであります

朝鮮に於ては夙に此の時弊を芟除すべく大學及び專門學校の規程を改正し、一般專門學術の攻究教授の外、常に皇國の道に基きて國家思想の涵養、人格の陶冶に力め、以て國家須要の材たるに足るべき忠良有爲なる皇國臣民の錬成に力むべき所以を明かにし、日本的教學體制の確立に努めたる事實は既に周知のことに屬するのでありますが、今回更に內地の學制改革に呼應して專門學校の目的乃至性格を明確に規律し、學徒の生活を擧げて國家有用の人物錬成の一途に向はせしめ、教育の全面に亘つて學行を一體とする皇國の道の修錬道場たらしむる體制を確立し道義朝鮮化の實を擧ぐることゝ相成つたのであります、而して今次の內地學制改革は、大學に付ては豫科のみの限度に止まりましたけれども、近く全面的なる改革を見るべきは必然とせられて居るのであります

惟ふに既往、自由主義の風潮下における大學教育は動もすれば學識の規矩を逸脱して『教』が『學』よりの分離墮落を來し、偏知主義の窮まる所、現實を遊離して學問の爲の學問に墮し、延いて社會思想混迷の一因をなすに至つたと申し得べきであり、專門學校また高度の職能教育たるの使命に照して、共にその本來の使命に對して愧ふべき點なしと斷言し得ないのであります

然れども今や大東亞戰爭下に盛り上つて來つた國內改新の一大機運により、教學部門は最先にその內容と方向とを改めて人心思想の轉換に魁せざるを得ない境地に立つに至り、國家社會はまづ最高學府たる大學と、之に亞ぐ高度の地位にある高等、專門學校に於ける教育の其の眞使命への復歸を求めて已まないのであります

同胞の壯丁皆兵識の場に立ち戎衣を血に霑らして比々玉碎に赴きつゝあるとき、國家が兵役の猶豫と共に巨大なる國費を割いて勉學の餘地を與へつゝある恩典に一たび思ひ至りますならば『我等何を爲すべきか』の命題は教職員及び學徒に於て瞬時に了解し得らるる筈であります、更にまた大學、專門學校に學ぶ學徒の思想行動が、直ちにその後に續く中等學校生徒以下の思想行動に重大なる示唆、影響を及ぼすべき心理關係に徹到せんか、學園の先達として一言一行を輕忽になすを得ざる重責を感得すべきでありませう、各位は這次學制改革の本旨を誤らるゝ所なく、之が運用の上に最も適切なる措置を講じて半島教學刷新の實果を內外に誇示せられんことを期待致す次第であります

學徒動員に二重効果

三、學徒戰時動員體制の確立

文武一體、軍教一致は皇國本來の姿でありまして夙に我が國高等學校に於ても學校教練制度を布き平戰何れの場合を問はず學徒に軍事教練を依課し來れる所以亦こゝに存するのであります、這般政府の決定せる『學徒戰時動員體制確立要綱』は、此の趣旨を擴大して現下の決戰段階に即應せんとするものでありまして學校、訓練、勤勞を一貫する教育錬成の體系を整備したるものに外ならないのであります、これが實施方策としては過般訓令せる『戰時學徒體育訓練實施要綱』に遵ひ、總ての學校體育を戰力強化の一點に集中し、普通體技の外、航空、機甲、通信、海洋、馬事等の諸種目に亘る特殊訓練をも進めて他日に備へしめんとするものであります

又學徒動員による國防、產業への積極的參加に關しては本府は夙にその必要を感じ、本年三月以降中央及び地方を通ずる組織的計畫を樹て、食糧の增産に、國土防衛に應分の寄與を爲さしめ來つたのでありますが、本動員は他面半島の一般青年をして遙かに由來の懶惰、放縱なる弊習より脫せしめて洽く質實剛健の風尚を培はしむる上に好個の機會たるの意義を有するのでありますから、愈々之を強化して內外二重の効果を收むべく努められたいのであります、固より學徒勤勞の對象は彼等の專修しつゝある專門知識に活用し得べき方面に之を選擇するを理想としつゝも、實際問題としては然らざる場合もあり得べきでありますから、宜しく毎々戰時特殊勤勞の重大意義を明かにして、學徒の心境を明朗、溌剌たらしめ、昂然たる意氣を以て修錬の效果を收むる樣指導上の用意に缺くる所無きを期せられたいのであります

四、科學的、技術的訓練の徹底

戰爭の現段階に於て兵器を中心とする重要資材及び食糧の生產增強は喫緊の要請を爲すに至つたのでありますが、之が增産の要素中、原料資材と共に生產機構に於ける科學力應用範圍の擴大と勞務技術の高度普遍化とが、今や最も緊急なる課題となつてゐることは各位御承知の通りであります、又目前の學徒戰時動員の實施に當つても、その主眼とする航空、機甲、防空、通信、訓練等に於て甚だしき不利不便を免れざる實情でありまして、この人的、物的水準の低位は我國特に朝鮮に於ける科學及び技術が未だ十分の擴がりに於てその眞價を發揮してをらなかつたことを證するのであります

我々は茲に既往を悔いるの無益を避けてこの反省に立ち、今後非常なる熱情と周密なる方策の下に從來の偏倚を是正し、科學及び技術の高度化普遍化を全學園に向つて企圖すべき場合と相成つたことを自覺しなければなりません、この國家當面の要請に對し、大學、專門學校の科學部門は申す迄もなく極めて大なる責務を帶びるに至つたのでありまして、その學校自體における教育內容の充實向上を期するは勿論、更に汎く關係方面と協力して新生面を打開するの方途を講じ、又各中等學校等に於ける理科教育及び科學的、技術的訓練の徹底にも指導援助を與ふるの積極的態度に出づべき時機であると信ずるのであります

現下此の方面に於て人物資材共に不足を告ぐる際であつて、之が充備の諸種の困難を伴ふは固よりでありますが、須らく學園の動員に依つて創意工夫の能力を實際に集中すべく最善を盡されんことを希望する次第であります

個人主義斷乎拂拭

五、學徒思想の領導とその士氣の昂揚

朝鮮に於ける學徒の思想動向は大體その主流をなすものに於て滿足すべきものがあり、殊に大東亞戰下その自覺現象の著しきものあるに對しては各位と共に同慶に堪へざるのであります、併しながら學園の一部に於ては今尚多年浸潤せる個人的自由功利の思想拂拭されず爲に或は偏狹なる小民族主義、濫りなる共產主義等に虜となつて自らを破壞し、或は基督教的影響の下に米英崇拜の觀念を懷いて不軌を企て身を暗黑界に投ずる者等依然その數を滅ぜざるは、かの春秋に富む尊き生命を祖國に獻げ護國の神と化しつゝある崇高なる愛國青年の姿に比し、眞に慨然の至りであると申さねばなりませぬ

併しながら今日國家が世界に向つて未曾有の大建業を行ふにつき一個の人材をも剩すなく必要とする際に於て、斯くの如く國家戰力に對するマイナス存在の人物を導出せしむるの責はその家庭、その環境社會と共に教育當事者に歸せねばならぬ處であつて、不肖亦嚴義の教育者たる立場に於て上御一人に對し奉り自ら罪せざるを得ないのであります

調査によれば教師の學生々徒に對する個別的感化の努力は、國民學校より中等學校を經て專門學校、大學に至るに從つて漸次稀薄となる結果、上級學校の學徒は師弟の人格的接觸による德操陶冶の機會に乏しく、獨り思想の荒野を彷徨ひ、自らを救ふ能力無くして遂に邪道を踏み斷崖に立つの悲が多くないとのことであります、果して然らばこれ大學、專門學校教育に於て久しく缺陷として指摘されたる處今日尚依然として存するものでありまして、教授各位が學に忠なるも教に忠ならざりし失態を立證するものと申さねばなりませぬ

然るところ今や文教維新を告ぐる澎湃たる風潮の擧れるは、これすべての學園が之等既往の過誤を改めて皇國本來の教學體制を確立するに絶好の機會であります、內に脈々として新生命を孕く日本的世界觀の搏動があり外に大東亞の民族國民を抱擁して新世界歷史を創造せんとする客觀事實が展開し、學徒の指導思想は斷じて貧困を愬へないのであります、各位は宜しく校內教職員を提攜して雄渾なる氣宇を作興し、教學の併行、學行の一致を以て戰時學徒動員實施の過程を通じ全學徒の思想を領導しその士氣を最高度に發揚せしめて半島文教維新の實を擧げらるる樣切望して已みませぬ

結言

以上朝鮮統理上、現下本總督の教學に對して期待する處を披瀝し敢て各位の御了解と獻身的協力とを望むと共にこの會同を以て決戰時局下半島教學界の既往と將來とを明かに分劃するの契機たらしめんことを冀ふ次第であります

打合會指示事項

一、學制改革に伴ふ教育の刷新強化に關する件
二、教職員錬成の強化に關する件
三、專門學校の修養に關する件
四、思想指導及風尚作興に關する件
五、學徒戰時動員に關する件
六、學徒保健對策に關する件

空母等十七隻屠る
樞軸軍シチリヤ島に大童の奮戰

【ローマ特電十三日發】十三日のイタリー軍司令部發表は、米英軍の蠢入したシチリヤ東南岸の五地點をあげ、シチリヤ唯一の良港たるシラクサも又敵の手中にあることを指摘したが、同港を中心とする攻防戰はまだ終了せず、シラクサ灣內外には十三日も酣である、同港を完全に敵の手に渡すことは敵に最大の補給基地を提供することとなるため、樞軸軍の攻略は熾烈化することは必至である

樞軸空軍も十三日朝來、敵機群中に突入して數百機入り亂れての壯烈なる大空中戰を演じ同港にある敵艦隊に對して巨彈の雨を降らせた、確報によれば雷擊に遭つた大型航空母艦一隻は擊破され、シラクサ前面の淺瀨に坐礁したといはれる

【ローマ十四日同盟】伊太利軍司令部は十四日正午、樞軸軍は十三日中にシチリヤ周水域において敵驅逐艦五隻、大型貨物船三隻を擊沈、洋巡艦六隻、驅逐艦二隻、大型貨物船一隻を擊破した外敵機三十四機を擊墜した旨發表した

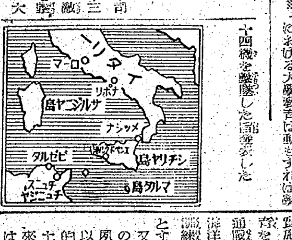

半島經濟の決戰體制 8
輕金屬
自給自足に不安なし
內野正夫

私共は朝鮮の五大重點產業の一と稱してをる輕金屬方面の仕事に携つて居りますが、之を通じて現下の情勢に就き少しく卑見を申述べて見度いと存じます。

早くから朝鮮に主力

全世界の例に見ても、十年前に於てはアルミニウムは年廿萬屯、マグネシウムは數千屯の生產であつたが、昨年あたりの推測ではアルミニウム百七十六萬屯、マグネシウムは十數萬屯にも達してゐる。かくの如く輕金屬に就ては世界各國共に躍進に躍進してゐる。ドイツは嘗てはアルミニウムに就ては貧弱な國であつたが、米國と肩を揃へるやうになり今日ではドイツが第一で、その次がアメリカ、カナダ、ソ聯で最近ではカナダがアメリカの援助に依つてソ聯を拔いてをるといふことである。ソ聯は獨ソ戰爭の結果多少落ちてをるといふ[illegible]間にある。大體に於いて樞軸國と反樞軸國との割合は八十萬屯對九十六萬屯といはれてをり、我が日本の輕金屬工業も全く近代の發達であるに拘らず、これ等の國の輕金屬工業に立向つてをるのである。滿洲事變迄ではアルミニウムもマグネシウムも一塊も日本においては產出されてゐなかつた。そのために非常なる努力をして來たが一般の認識は淺く漸くこの增產には非常なる技術的な努力のみならず、あらゆる企業的な努力が拂はれて來たのであるが、今日と雖も非常な急ピッチをもつて突進しなければその任務が完う出來ないといふ現狀にある。

併し輕金屬に於ては早くより立地條件といふことから朝鮮に主力を置くことになつて、原料は南洋にボーキサイトを多量に產出するのであるから、それを運んで來ることに依つて何とか今日までやつて來たのであるが、私共としては南方からは米とかゴムとかいふものを少しでも持つて來ることが出來ればこれに越したことはないと思つてゐる即ち自給原料に依つて輕金屬を作る方法はないかといふことになるのであるが、今日では何等の不安なく行けるやうになつてゐる。今日では礬土頁岩を以て朝鮮の二工場と滿洲の一工場と日本內地の一工場で相當に產出してをる。また近く北支に於てアルミナ工場が出來、內地に於てもまたアルミナを產出することになつてをる。今後は朝鮮に於ても大いに研究しこの一年、來年の中頃までには急速にアルミニウムを大量に造らねばならぬと思つてゐる。今日朝鮮に於ては興南の工場と鎭南浦の工場で理研がやつてゐる。それから新義州で東洋輕金屬がやつてをる。これ等はまだそれ程大きなものではないが、今將に建設されんとする元山の工場及び鎭南浦の工場は相當大きな工場である。これらを一日も早く完成させアルミニウムの增產を圖らなければならぬと考へてゐる。

豐富なマグネシウム

マグネシウムは日本に於ては如何に增產しても原料に不自由はない。どしどしとマグネシウムを造つて單に航空機に缺ぐべからざるものゝみでなく、他の金屬に代用することが願はしいと思ふ。一般に輕金屬と言へば直ぐアルミニウムと考へられ、マグネシウムに就ては認識が充分でない。これはヨーロッパに於ては以前は數千屯であつたものが最近はドイツに於てさへ十萬屯、アメリカに於ては十八萬屯を目標とし將來に於ては四十萬屯にもしようとしてゐる。これはアルミニウムの方が比較的困難で、マグネシウムの方が原料的に比較的容易であるからだと思はれる。何まだ日本においては技術の確立がないといふやうなことも言ふが、それが能率上の問題であるならば、マグネシウムの製造はまだ中途であると言つて差支へないが、之を現段階における兵器の製造といふことから考へれば決して難しい問題ではなく、容易に生產することが出來るのである。勿論それには資材の關係もあるからさう簡單には行かぬが、資材の點においても殆どアルミニウムと同樣の資材を以て製造することが出來るのである。

私共は朝鮮の輕金屬事業を與へられた期間に求められた數量を完全に出すことに就て非常に大なる責任を感ずる。輕金屬統制會が朝鮮に支部を設けたのも、この朝鮮に於ける今後の輕金屬生產の重大性を認めた結果であつて、この任務を達成するには並大抵のことでは出來ない。しかし技術上には日本の技術は最早や不安はない。世界一流の技術に抗するに足る狀態に達してゐる。尙多少研究の餘地がないでもないが、製造する上には何等の不安もなく遂行し得る段階に達してゐるのである。たゞ問題はこれを如何に援助指導して目的を完遂さすかといふ問題にかゝつてゐる。

今日は兵器の製造であるといふことを認識し、朝鮮に於ける輕金屬工業に重點を置いて進むのでなければならぬ。從來やゝもすると朝鮮の事業は何だか手代に任せて置けばいゝといふやうな感じがあつたやうに思ふ。今日の輕金屬に關してはどうしても現地主義で徹底的にその工業經營者に明確な指導を與へて技術上に於ても勞務者の統制に於ても完全に遂行し得る工場長を以てこれに充てることが必要ではないかと思ふ。

勞務問題に重點置け

朝鮮の勞務者に就ては何等不安はないといふ意見もあるが、私はこの勞務の問題に就ては特に重點を置くべきではないかと思ふ。朝鮮の勞務者を完全に動かすにはやはり力を用ひなければならぬ。殊に化學工業の特殊性として、勞務者の素質、勤勉以外にたよる他はないのであるから、勞務管理の徹底が必要であると思ふ。[illegible]が布かれるが、これに不合格の者は產業戰士として立つことを顧慮し同樣の名譽を與へるやうにすれば充分能力を發揮して行くことが出來るのではないかと思ふ。從來やゝもすると勞務者の移動率が非常に激しいといふことを耳にする。かういふ點は是非とも各方面の有力者において指導すべきである。

又かゝる事業を遂行するには是非とも共榮圏內の相互の協力體制が絶對に必要である。滿洲ではマグネシウムの原料である苦汁が採れ關東州から朝鮮に持つて來るのであるが、これは天候に左右されると言ふが方法如何に依つては充分採れる。また是非何としても採らなければならぬ。關東州の鹽田業者に從來餘り採つてゐなかつたが、本當にこれを採るつもりでやれば相當多量のものが採れるのである。而も從來は苦汁を單にマグネシウムの原料として考へてゐたがこれはカリの原料として考へらるべきものだと思ふ。

またこれから軍需に必要なブローム—臭素が採れる。かうして殘つたものはマグネシウムを採るといふことを考へれば苦汁は經濟に採らなければならぬ。色々な方法で苦汁からカリを採るといふことも出來るが、苦汁は現に採れてゐるものであり、當然鹽を造れば出て來るものであるから、問題は單にこれを運ぶだけのことにある。それを運ぶにはエタニツトパイプとかいふアスベストのパイプがあれば出來ることであるから是非苦汁を採るやうにして頂きたいといふことを當局に具申して來た。

電極方面の原料不足

朝鮮の鑛產資源としてセリウム、リシウムが採れる。また滿洲の昭和製鋼所からはピッチ、タールが澤山に出る。これをアルミニウムの方に多く使ふやうにしてはどうかと思ふ。

これは軍の方面に非常に多量に使はれてゐるが、これは出來るだけ代用品を用ひて、ピッチ、タールはアルミニウムの方面に廻すやうにしなければ電極方面の原料が充分でない。今日アルミニウム工業に使ふ電極のネタクはさういふものを使ふことが考へられ、それでも足らない場合は人造コークス、これは名古屋でやつてゐる。

加工工業の發達助成

また朝鮮では加工工業が充分發達してゐないが、今後加工工業の發達助成といふことがどうしても必要である。大きなものは內地でやるとしても、今日から考へて置かなければならないと思ふ。

廢品の回收については當局に於ても統制令を出してやつてゐるが、若し最惡の場合アルミニウムの原料に困つた時はどうするかといふことを考へると、現在の航空機その他の不要品は全部回收してこれを持つて來て製造すれば非常にいゝアルミニウムが得られるから、愈々困つた際は飛行機の屑とか色々のものを集めるべきである。

ドイツがアメリカに立向つて戰爭に於てアメリカを凌駕したと前述したがドイツは實に徹底した政策をとつてゐる。古くから色々な手を打ち、ボーキサイトの如きも外國から多量に輸入して置いて全く外から來なくなつても三年間位はやれるやうなストックを工場にさせると いふやうな ことをやつてゐた。その點私共の仕事に於ては必ずしも萬全ではなかつたのではないかと思ふ。計畫性と科學性に相當考慮の餘地があつたのではないか。その科學性と計畫性を一層有効適切に發揮するために統制會といふものが出來たのであるが、更にこれが役割を完全に達成するために業界の推進力となつて邁進したいと念願してゐる。【內野氏は輕金屬統制會朝鮮支部長】

野口米次郎著 傳統について B6判 價一・八〇 送一五
仲村久慈著 湯地丈雄 B6判 價二・六〇 送二〇 上製函入 四〇〇頁
松原晃著 日本美の精神 B6判 價一・八〇 送一五 上製
伊澤信一著 馬 A5判 價二・八〇 送二〇 上製
松田武四郎著 わらぢ校長 B6判 價二・〇〇 送一五
諏訪三郎著 鬼怒十里 B6判 價一・八〇 送一五
東京都小石川區 振替東京一五八九一七 牧書房

戰時下の身嗜み タイカ ベーラム

精力の增強と體力の刷新に
專賣特許 綜合強壯榮養劑 ケリオール
ケリオールは冷血動物より抽出せる強力のホルモン・ヴイタミン・リポイドの綜合劑なるを以て、從來の單一なるホルモン劑の如く局部的一時的のものと全然質を異にし、男女兩性に對し諸器官の機能なる分泌を促し、體制を一新し奏効顯著なり
包裝 六〇錠 五・五〇 一二〇錠 一〇・〇〇（各藥店に有）
元賣發 河西生化學研究所 代理店 京城府本町 株式會社 木村藥房

腸に ビオフェルミン
腸內殺菌・整腸消化
元發賣 株式會社 神戸衛生實驗所
一手販賣 株式會社 武田長兵衛商店

満映・松竹映画主題歌
詩・西條八十 曲・古賀政男
サヨンの歌 李香蘭
なつかしの蕃社 霧島昇 菊池章子
（レコード番號一〇〇六九〇）
サヨンの鐘
コロムビア改め ニッチクレコード
日蓄工業株式會社

シマズ イタマズ
ロート目薬
【適應症】結膜炎 角膜炎 トラホーム 疲勞眼 學校眼 流行眼

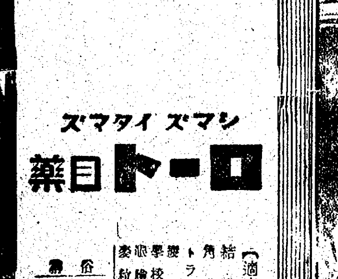

弱い兒に推奬
宇津救命丸
小兒良藥
カンムシ・夜泣き・チヱ熱・カゼ熱
異常便・お腹害し弱い體の強壯化に
株式會社 玉置商店

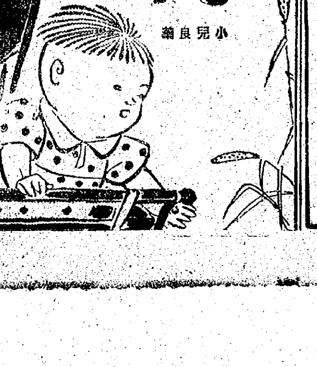

變調劑
ヒラノ ビタヘモゲン錠
血液 肝臟 脾臟
有効主要成分
既知の諸成分 化學的に不明なる主要成分
A. ビタミン ABCD…L
B. 蛋白質、鐵分 ヘモグロビン
C. 肝臟 全ホルモン
D. 脾臟 全ホルモン
變調劑
發賣元 東京都 淺田飴 堀內伊太郎商店

"家計簿"と睨み合せ
國民生活と本府の施政

總督府は戰時下の國民生活狀態を調べて施政の參考にするため、その基本的な家計調査を行ふことゝなり、去る十二日から總督府に江口總務局長、南山國勢調査課長以下、關係官及び各道庶務課長社會課關係官、府邑統計關係者五十餘名が出席して"家計調査打合會"を開いてゐたが、十四日終了した、これにより總督府で來る十月から中堅國民層より統計的に必要な數の世帶を標本として選び、その收入、消費などの生活狀態を當局から配つたカードに記入させて報告させ、これを通年に亙つて國民の標準的な實態として物資配給をはじめ當局が各種の計畫を樹てるに際してそれを織込み戰ふ國民生活を確保させるのである

護國神社の立柱並に上棟祭

京城漢江通、南山の南麓に御造營中の護國神社は其後建築工事も着々進捗し愈々七月廿一日午前十時より立柱並に上棟祭を執行する、尚當日の參列者は軍裝、國民服、制服ある者は制服、紋付羽織袴、朝鮮固有の禮服を着用すること

國民總進軍歌決る

【東京電話】一億國民が高らかに歌ふ軍人援護國民總進軍歌が決定した、題は『大アジア獅子吼の歌』日本文學報國會詩部會幹事大木惇夫氏作五節より成つてゐる、この歌は去る四月初め文報會員を總動員し軍人援護獻納歌二百五十餘篇のうちから選定したもの、作曲は日本文學音樂協會員を總動員し懸賞選定中より選定、來る十月頃軍人援護強化運動期間に國民總進軍譜として一億國民が歌ふことになつてゐる、第一節及び第五節はつぎの通り

第一節
東の日出づる國の
日の皇子の
御民われら
御稜威とりすでに立ちたり
虐げてアジヤをみだる
よこしまの炎を撃つと

第五節
八紘宇と爲すべき
すめ御稜威すめ御光に
わざはひの黒ならふ武で
神怒るアジヤの敵を

府民厚生の夕

京城府では十七日午後七時から京城運動場で"府民厚生の夕"を開催、京電吹奏樂團、德成合唱團、京城保育學校生徒舞踊、其他和歌朗詠、詩吟、劍舞、海軍體操、唱歌等盛澤山のプログラムで府民に一夜の慰安を提供する、入場料十錢

漢江遊船業者 今夕は休業

十五日夜は年中行事として漢江人道橋附近で生靈流しが行れるが決戰下ともあれば斷然自粛して漢江遊船業者も午後六時から臨時休業を行ふことになつた、龍山署ではこの夜署長以下署員出動して漫然と散策するものの取締に乘り出す、松山保安主任は語る
過般通達した通り今夜は不用の外出者は絶對に漢江人道橋附近に蝟集せぬやう特に注意を促す

計りが不正確
米穀配給調べ

京城商工會議所では、本年六月十日現在における府內米穀配給狀況を調査するため、銀行、會社、學校、商工業者その他にそれ〲調査票を配布し、そのところこのほど回答を取纒めた、それによると調査票配布總數五百卅に對し回答總數は百廿一で調査票配布總數の二四%、その內譯は住所氏名、職業を明記せるもの八十五部、匿名卅六部で各回答內容によれば所定の配給日に配給しない實例、從業員の不親切、計量の不正確などが比較的に多く、これが改善を熱烈に要望されてゐる

美味滋養 精力強進 人蔘精茶

海鷲へ血書志願の教諭

行學一體、空論排除など眞の學徒出陣が斷行されつゝある秋、沸る赤誠の血書に長文の手紙を添へて海軍豫備學生に志願、一死報國の誠を奮ふとともに先驅を畫つて決戰下半島學徒の奮起を促した模範教諭が名乘り出た

この熱血教諭は福岡縣築上郡西吉富村生れの小川吉次郎氏(二七)で昭和十六年に京城商業を優秀な成績で卒業後、直ちに咸南元山商業に教職を執り國家有爲の士の育成に渾身の努力を捧げてゐるが、海軍豫備學生の募集發表に接するや躍る魂は早や南溟の空に飛び復仇心は沸りに沸つて豫備海兵の父のもとに幼少から憧れ、しかもその念願を達し得なかつたが今こゝに飲望を決意、去る四日海軍當局へ志願書類を提出して手續きを終了、このたび血書『國家非常之秋、獲七生報國及血書志願』の十六字に海軍大臣と京城在勤海軍武官松本大佐宛の二通の烈々たる愛國心をこめた手紙を十四日京城海軍武官府へ送り、白墨を捨てて空に征き國防の第一線に奉公の誠を盡くしたき決意を披瀝、同府をいたく感激せしめたがその海軍大臣宛の手紙の概要は左の通りである

『…銃後の御奉公も大事ですが第一線で血闘することこそ日本男子の本懐とする所であります、殊に我が朝鮮半島に於ても本年度から光榮ある海軍志願兵制度の施行を見、半島青年並に學徒に對して常に海國日本に於ける海防の重要性を說き來りたる小生等自ら率先して海防の第一線につき、その地理的歷史的條件により比較的傳統的に海への關心乏しかつた半島青年への覺醒の一助ともなり優秀な青年がどし〲志願するやうになれば邦家のために洵に御同慶の至りです…小生は位階等は毛頭念中になく奉公の一念のみで如何なる困苦と雖、精神力で克服致す覺悟ですから試驗の結果身體等で豫備學生の資格を具備しなくとも、兵卒でも主計兵でも看護兵でも結構ですから特別の御配慮を御願ひします…』なほ松本大佐には"萬難しく御取計ひ下さるやう"との依頼の文であつた

體裁も內容も決戰調
ヨイ子の學習帳出來ました

『夏は來たが夏休はない』と學徒の決戰體制下力強い勤勞に鍛成に潑剌な活動をとるのであるが、それと一緒に學習も立派にやつてのけますと力んでゐるが、朝鮮教育會では今夏も用紙の拂底を顧みず例年通り"夏の學習帳"を國民學校各學年に配るのであるが、今日それが見事に出來上つた、表紙は"神社清掃""田園耕作""一家國民體操"などといふ四枚續りで天晴れ決戰學童の質實な生活を描いたもの、內容は各學年の教科を習熟に自發させる課題を盛つてある、今度のは環境などでも一般生活と密接に結びついてゐる所などが特に注目を引き、學習帳は內地人側の國民學校用と半島人側のとは內容が多少異なるが、三、四年だけ教科書が共通なだけに學習帳も共通である【寫眞は學習帳】

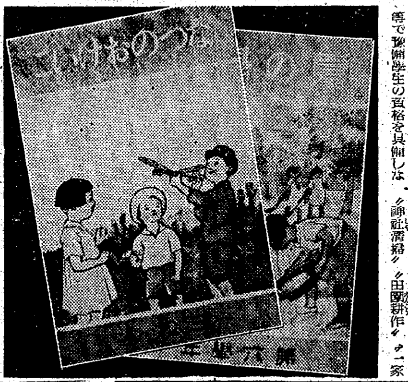

抹茶 煎茶 茶道具 本舗

大陸鐵道に殘す功績
大村總裁退陣

【新京電話】大東亞戰下大陸交通部門の重要任務の總帥として十萬社員の先頭に立ち身をもつて陣頭指揮をなして來た滿鐵總裁大村卓一氏は十四日內閣辭令の通り小日山直登氏に後を引繼ぎ第一線から退いた、同氏は朝鮮にも馴染深く大正十四年から昭和七年まで足かけ九年間朝鮮總督府鐵道局長として在勤昭和十四年三月松岡洋右氏のあとを受けて滿鐵總裁に就任し、その間支那事變に續く大東亞戰爭下最も重大なる大陸交通の責任者として七十三の高齡に鞭打ち率先垂範萬遺憾なき活躍は數次に亙る參謀總長の感謝狀、現地軍司令官の感謝狀によつて明かなる如く廿年に亙る大陸鐵道の經營と運營を遺憾なく發揮を期し一方或は交通運輸の根本をなす食糧自給自足を計る爲め自作大農場の經營等その表面に現はれるところは極めて地味ではあるが國家百年の基礎を築きあげ多忙なる社業の傍ら滿洲國經濟顧問の重責に任じ滿洲國經濟國策の最高機關に參劃して貢獻尠からず、その高潔なる人格と相俟つて一世を風靡したる概がある、なほ同氏は十五日滿洲國元神祭に參拜、數日滯京、各機關に挨拶をすませ

忠靈塔除幕式
八月十日に擧行

【全州】皇軍忠靈塔の整地も軍民一體の勤勞によつて十日まつたく完了し、一方納骨堂も藤田組の手により工事の進捗を見つゝあるので愈々記念日の八月十日を期し盛大なる除幕式が擧行される

英東にシ島へ
落下傘隊降下

【ベルリン十四日同盟】英軍は十三日夜半過ぎ約一個聯隊の落下傘部隊をシチリア島の東部カタニヤ低地帶に降下させたが直ちにドイツ軍に捕捉殲滅されたと傳へられる、右につきデーニスベーのシチリヤ島前線記者カール・プレグナーは十四日次の通り報道してゐる
英軍は十三日夜半少くとも一個聯隊の落下傘部隊をカタニヤ低地帶に降下させたが降下地點がドイツ軍が展開してゐる作戰中であつたため英軍の奇襲作戰は完全な失敗に陷し落下傘部隊は降下開始以來一時間ならずしてあるひは殲滅されあるひは捕虜となつた

ラジオ體操を普及徹底

【羅南】早朝に鍛へるラヂオ體操の普及徹底……道廳の早朝に行はれるラヂオ體操會は今年も廿一日から八月廿日まで各學校の會場は午前六時を期し、官公署團體は食時を利用するなど、道民のラヂオ體操普及徹底に乘出すことになつた

艦船卅萬トン以上を喪失
反樞軸軍の損害

【ベルリン特電十三日發】獨軍當局筋よりの情報によれば反樞軸軍は過去十二日間に合計卅萬トン以上の艦船を喪失したといはれる、右の中十六萬七千トンは潜水艦の活躍によるものであり、三萬トンは長距離爆擊機により大西洋上で撃沈されたものである
なほ反樞軸軍はシチリヤ上陸作戰で今日までに少くとも船舶十萬トンを確實に擊沈されてをり、そのほか擊破されて使用不能に陷つたものを含めるとその損害は莫大な噸數に上つてゐるといはれる【寫眞=大村滿鐵總裁】

現代の育兒"顔負け"
『子育草』に誇る七十年前の皇國醫學

"生めよ、ふやせよ"の『子育草』これは厚生省發表寫眞文ではない七十年の昔に桑田衡平の著になつた育兒の秘訣法でこの一篇こそは我が國の傳統的な醫學がどんなに深遠で含蓄に富んだものかと瞠目と驚きの聲を發せしめるとともに西洋醫學に心醉してゐる徒輩に頂門の一針を送る逸品で現在木村城大衛生學教授が秘藏してゐる、同逸品は半紙大の育兒法の要點をまとめた紙片で四隅には食慾をそゝるやうな繪が注目を引く

本文に入ると衣服、食物、運動、月代並に入湯、種痘、持病並に灸治の四部門に分けてあり衣服篇では『赤ちやんの身體は生れて間なく生長するので常に手足を冷えぬやう』などと體のあたゝめ方や着物の着せ方を說明、食物篇では他人の濃い乳汁よりは實母の薄い乳汁が適しますと偏頗によつてお乳が適するのを指摘して無理をしても母乳を飲ませるやうにすゝめ且規則的に時間を定めて飲ませるやう丹念に敎へ込んでゐる

運動篇では、表であばれる腕白小僧の挿繪を入れて日光にあたれと教示、月代並に入湯篇では赤ちやんの頭髮を剃ると驚風や頭部の病を發する恐れがあるので絶對に止めろなどと無智な母親に鋭い警告の矢を投げてゐる、種痘は生れて二、三ケ月後に行へと種痘篇では敎へ最後の持病並に灸治篇では嬰兒の胎毒を初めいろ〲の小兒病の治療法を敎へ而も最もよき治療法は豫防だと早くも衛生思想の眞髓をふき込んでゐる、この虎の卷だけ覺え込めば、大事な第二國民を育てるにはまづ〱大丈夫だ、いや桃太郎が續出するだらうといふわけ【寫眞は子育草】

いづれも防空服に身固め
協力會議二日目の決戰風景

【東京電話】防空訓練下に續行された中央協力會議第二日は四つの委員會に分れていよ〱議論は最高潮に燃え上つて行つたが、この日たとへ協力會議中といへども空襲警報發令される場合議席に退避訓練を行ふといふ實戰即應の心構へが徹底して防空服裝にひきしまつた各會議室の空氣は一分の隙もない決戰調であつた、小林議長は白麻の背廣にカーキ色の脚絆をきりゝとまいて八時十五分前に議場に現はれ、秋田第一、小田第三、船田第四委員長は何れも國民服、第二委員長の鄕古氏だけが紺背廣ながら用意はちやんとしてある模樣だ、各會議員の服裝は國民服に卷脚絆または長靴が最も多く、殘りは大體背廣に卷脚絆、中に一人半ズボンに半袖の姿も見うけられた、女性組は全部揃つて標準國民服、モンペ姿ながら第一委員會出席に花木女史がカーキ色の防空服で頑張つてゐるのが目をひいた『服裝のみに拘泥する枝葉末節』と指導者の態度に鋭い批判を與へた八木工大學長も國民服に皮脚絆をまいて率先垂範の眞摯姿、その他翼贊會關係の役員、女事務員あるひは階上大東亞會館の食堂の給仕に至るまで防空服裝の整備は氣持よいほどの徹底ぶりで萬全の用意を整へた協力會議はさらに快速調で續けられた

ラジオの理論と製作講習會

大東亞戰の花形として登場したラジオロケーターの威力は晝夜或は雲霧の上でも確實に飛行機の高度、距離を測定し見えざる敵機の正體を正確に摑み高射砲の必中彈を浴びせる、無電と航空機の研究こそは若き學徒の戰時生活を豐にするものだとて科學館では超短波研究の基礎を培ふため『ラジオの理論と製作講習會』を開催し一般の希望者を募ることゝなつた、場所は科學館研究室、期日は第一回七月廿六日から卅一日、第二回八月三日から八日、第三回同十日から十五日

野菜の奔流に"堰"
貯藏するなら鹽もやるぞ
冬へ備へよ

鮮內自給自足、增産計畫の奏功に惠まれた天候は益々拍車をかけてこの蔬菜類に見事な生産增强をみた、その豐作ぶりは例年の千倍を超えるといふ決戰下食糧戰の續々たる餘裕ぶりを示してゐる、ところが逆にこの景氣は蔬菜の最盛期に入つて街の八百屋に市場にどつと溢れ出してその過剩は無給を引合はさず、山と積まれた野菜がそのまゝ腐敗するといふ勿體ない現象を生じ、十四日記者團との定例會見において小磯總督もこれを特に指摘して過剩の野菜を貯藏、或は乾燥して將來に備へるやう强調した、腐らすまでに出荷するこの原因は野菜の公定價格が收穫季節を標準として、六月より七月、七月より八月と、夏季が深まるにつれてその値が前月の半分に引下るのを見越して、生産者が早いうちに出荷した利得を狙つたところにも大きく影響してゐるので、總督府農林局ではこの不合理な過剩出荷を抑制、腐敗防止策として生産者の收穫調整をはかり、さらに生産者と仲買人の出荷を統制に乘出した一方、鹽漬に野菜の貯藏設備を國民班がもつて設けるが、一般家庭の消費者にも乾燥或ひは鹽漬などの工夫をこらしていま出廻りの最盛期にある野菜を貯藏して冬季に備へるやう總力聯盟と協力して呼びかける、これに專賣局も起ちあがり、鹽の增配も手配するなど、決戰食糧の確保に萬全を期してゐる

稻作一本槍へ
慶南も植付に總進軍

【釜山電話】慶南道では降雨準備の好轉に伴ひ管下一般に三百萬石必收の誓を新たに植付未濟の畓へお百姓の總進軍が行はれた、去る十日頃から一般稻作を斷念、代用作の粟、稗、綠豆、大豆等の播種を行つた郡部も道廳からの積極的指令に俄に元氣づいて代用作をすき返し稻作一本槍で進むことになり農村は總力を擧げて植付作業に邁進してゐる、以下道技術官に本年度稻作の見通しを訊く
十二日現在の植付は道內全般で七割弱である、從つて今回あとの約三割を植付ければよい譯で農村はこの事を顧つて待機してゐた、大丈夫十七、八日頃までには完了する、技術的立場から見て今月十五日までに植付ければ八、九割作、廿日までに植付けて七、八割は穫れるから植付濟の七割と全國を睨み合せたら心配はない

元神祭節の御儀
滿洲國皇帝陛下御親祭

【新京電話】天照大神を建國の元つ神と崇め奉り建國神廟を御創建になつてより三星霜、十五日にその意義深き記念日を迎へさせられた滿洲國皇帝陛下には當日午前八時半より神廟大前にて嚴粛極まりなき元神祭節の御儀を御親祭あらせられた

この日皇帝陛下には早朝潔齋、心身を淨めさせられ橋本祭祀府總裁以下祭祀府職員奉仕、張國務總理以下日滿文武顯官參列のもと午前八時卅分神前に御進、いとも嚴肅なる祭典は開始され皇帝陛下には御告文を奏上、五彩絹を捧りて御拜禮の後、梅津關東軍司令官の拜禮、張總理以下日滿文武顯官の拜禮などありて滯りなく終了した

惟ふに昨年建國十周年に於ける元神祭の佳日に際し 皇帝陛下には建國神廟を新に御造營の地を新京特別市淨月區に御指定あらせられ國民齊しくその御厚き御敬神の御思召に感激したのであるが、更に去る一日には從來慶祝日であつた建國神廟御創建記念日を元神祭と改め、新に國家の節日と設定相成つたのである、尚この日滿洲南嶺建國忠靈廟においても莊嚴なる祭典が執り行はれ滿洲國各機關は休業國旗を揭揚して祝意を表した

"夕涼み"を戰技の錬磨
決戰の街 銃劍術に鍛ふこの町會

こゝにも愛國班夜の戰技錬成がある"エイヤアツ"刺突一閃、電光のごとく繰出す銃劍は寸時も止まぬ斷敵必殺の氣魄を帯び、銃劍訓練を以て國民皆兵の成果を擧げるため京城府永樂町二町會では在鄕軍人第五分會、同町青年隊聯合のもとに去る一日から本町署道場で鄕軍四十名、青年隊員五十名參加のもとに每日午後七時から二時間實施してゐるが、十四日は京城師團銃劍術指導のため來場した

銃劍術指導のため同町秋田町會長はじめ町總役員、愛國班長多數見學、教官友田中尉の指導のもとに稻永中佐以下の諸君、基本動作に移つた

"前進、後退""直突"など、たゆみなき日頃の猛訓練が偲ばれるところなく發揮、街に漲る決戰の意氣を識れば、最後に稻永中佐から在鄕軍人の諸君は四十人の青年の勇士達があて、申分ないほど隊形であるが、然るもう少し足を出して早くすることだ、上官の"突け"の號令に對して動作をもつと敏捷にすることであるが、青年隊は僅か二週間の訓練であるが殆んど姿勢は整つてゐる、然し動作では特に足をしつかりと踏みしめて土を固めねばならぬ、足がふら〱しては完全な姿勢をとることが出來ぬ全力を發揮するのは突きの出しの時である、前進後退は快活に輕くやる、氣合は非常に宜しいと所見があり、一同は今後の精進を固く誓つて同九時半終了した【寫眞=永樂町の夜間銃劍術錬成】

南鮮、一氣に田植
二、三日中には全鮮終了

中鮮、西北鮮の水稻植付の全面的好調について、こんど半島の農民は十分にして絶大なる潤ひを示して、一氣に田植は生氣を蘇らせた、官民總蹶起して"今年こそは"と意氣壯しかも涙ぐましいほどにつゞけてゐる南鮮の至誠が天に通じたのであらう、一時憂慮されてゐた南鮮地方もこれで植付は全面的に終るであらうし、この前の中鮮につゞいでこれにより朝鮮十三道全體の植付はこの二三日の中に、ほゞ全部を完了、あとは一路、稔りの秋めざして農村の新作へ總起ち、突進することゝなる

船員に祝ひ酒
釜博一便に沸く

【釜山電話】待望の釜博航路第一便はいよ〱けふ釜山に晴れの姿をみせるが、釜山府ではこの世紀の首途を祝して十五日釜山發航便並に十六日朝の第一着航便の船員に各樽酒一樽宛を贈呈し激勵、また本航路の祝賀親善使節として福岡市民を代表し、初便で來釜する畑山福岡市長、高橋同市會議長、鍋島商議會頭の歡迎懇談會は十六日正午鐵道ホテルに於て府、商工會議所共催で開催、地元からは主催者宇野府尹、米倉商議會頭のほか大野知事、道警三部長、石本要塞司令官、林海軍武官、大和田地方鐵道局長、その他官公署代表、在釜新聞通信社代表等が出席兩港都の將來につき交歡を盛ぐることゝなつた

產業戰士慰問
全南の三署長

【光州】道內の警察署長、郡守、面長等は本道出身の產業戰士を慰問激勵することとなり、十日細川光州、井原羅州、與原長興の各署長は二週間の豫定で滿洲及び西北鮮に赴いた

けふの市況(十五日)

株式 凸凹 更生株買氣

前場 增資含みの一流物は値頃關係からしてこれ以上は買難い振合が窺はれるのでぼつ〱整理商內が行はれ、若干反動安を演じたのもあつたが、この反面今後で實勢以下に叩かれたものあるひは更生株などに買氣があり、總じて凸凹商狀を呈した、なほ短期は高周波五十三圓弱みに頭重く保合、龍工新四十四圓、遊仙鑛業五十九圓臺にそれ〲小甘い成行を呈し、小林鑛業七十六圓九十錢、朝鮮機械七十六圓五十錢、新通七十一圓三十錢と保合範圍の小幅下を繰返し、日本マグネは割安視されて六十圓五十錢と手堅い商狀を示した
後場(保合)小口整理商內が行はれるのみで新規は見送られ概ね保合を示した、目先一巡買ひされた事業株を中心に引續いて整理が行はれるものと觀測される

一實物一底堅

人氣的に行過ぎたものには若株筋の整理買物現はれ、若干押したものもあつたが、德服物色買人氣は依然たるものあつて二、三者の銘柄を除いては大體底堅い成行を辿つた、目先は買疲れの反動として整理商內が押し進められるものとみられるが、押目はいづれも買氣內在模樣である、主なる品柄値左の如し
朝鮮水力五十七圓五▲小林鑛業七十六圓八十九七圓〇

王子紙反撥

王子製紙は原料難から業績が案ぜられ、けさは賣方の買戾氣旺盛であつたが、一時利喰ひ急ぎと共に値頃思ひの買物など散見されて七十八圓と一圓方反撥した、目先も環境に格別な變化がない限り賣過ぎの反動時はなほ續くものと豫想される

北鮮紙買氣

北鮮製紙は四十四圓卅錢と稍々買氣となつて來た、當社は王子製紙系であるが、王子製紙の反撥に伴つて買氣を誘つたものである、また鮮內株として出遲れてゐる關係もあつて買氣漸次濃厚模樣である

朝取臨時休會(卅一日)

朝鮮證券取引所は愈々七月卅一日設立登記を完了、朝鮮取引所の業務を一括引繼ぎ八月二日(一日は日曜日)より業務を開始することに決定したが、朝鮮取引所では之れが業務引繼ぎのため七月卅一日は臨時休會することゝなつた

株式(十五日)

朝取清算(短期) 前場大引 十一時〇分 [illegible]
朝取實物 [illegible]
東株 前場 [illegible]
大株 [illegible]

現株仲値(十五日十一時調)

[illegible]

急性・慢性 化膿症 中耳炎・扁桃腺炎・面疱腫瘍・淋疾に アルハジル錠 山之內製品

清算 令 現株 京城府黃金町一丁目 電話本局② 買狙へ! 流石に鮮內株も買氣一服下ら押目には保證防の買狙ひあり、割目買が本筋と見る 朝取一般取引員 北川俊一商店

安産のために ワダカルシューム錠 「安産のために」進呈 大阪市 和田卯助商店

藤本證券の 第九次 投資信託 豫約申込受附開始 說明書進呈 京城黃金町二 藤本證券京城支店

兵六夢物語 東宝 原作・獅子文六 脚色・如月敏 演出・青柳信雄 特殊撮影 圓谷英二 東寶舞踊隊總出演 奇想天外なるエノケンの化物退治! 盲滅法、打つて打つて打ちまくる勇猛果敢な薩摩武士兵六をとりまいて起る爆笑と妖怪の奮戰! 榎本健一・高峰秀子 黑川彌太郎・伊藤智子 森健二・宏川光子 横尾泥海男・霧立のぼる 東寶映畫株式會社製作 朝鮮映畫配給社提供 十五日 十六日正午開映 拾五日公開 京城 喜樂館

清算 現株 福 呈贈案內業營 吉村取引店 京城黃金町二丁目 電話代表本局②8101

短期 現株 ウ 內海清藏商店 京城明治町

增配、增資!! 期待 日曹に着目せよ 京城明治町一 山本源作商店 電話代表(2)五一九一

株式會社 短期現物 東亞證券 朝取一般取引員 京城黃金町二 電話代表本局

海洋展 主催 朝鮮海事報國團 會期 七月十七日より廿五日迄 會場 六階催場 京城 三中井

月やく とゞこうりお困りの方や御心配の人 中尾公家

瀨戶外科皮膚科醫院 京城府旭町二丁目八番地 電話本局②二四九八番

三田原株式店調查部 △多々良製作の妙味

白井友之助商店